

Plan djelovanja civilne zaštite

Grad Poreč – Parenzo



Siječanj, 2025.



Naručitelj: **Grad Poreč – Parenzo**, Obala maršala Tita 5/1, 52 440 Poreč

Naziv dokumenta: Plan djelovanja civilne zaštite

Podaci o izrađivaču: TAKODA d.o.o., Danijela Godine 8A, 51 000 Rijeka

Voditelj izrade: Daniela Krajina Komadina dipl. ing. biol.-ekol.

Stručni suradnici: Domagoj Krišković dipl.ing.preh.teh.

Goranka Aličajić, dipl.ing.građ.

Ostali suradnici: Lidija Maškarin struč. spec. ing. sec.
(TAKODA d.o.o)

Igor Klarić dipl. ing. stroj.

Marko Karašić, dipl. ing. stroj

Debora Đermadi mag.oecol.

Heda Čabrijan

Datum izrade: Rujan, 2019.

Datum revizije: Siječanj, 2025.

,



Sadržaj

1	Uvod.....	7
2	Upozoravanje	10
2.1	Uzbunjivanje.....	17
3	Pripravnost	20
4	Mobilizacija (aktiviranje) i narastanje operativnih snaga sustava civilne zaštite	23
4.1	Organizacija popune operativnih snaga civilne zaštite obveznicima i osobama i skupnim materijalno-tehničkim sredstvima.....	27
4.2	Troškovi angažiranih pravnih osoba i redovnih službi.....	27
5	Opis područja odgovornosti nositelja izrade Plana	28
5.1	Područje odgovornosti nositelja planiranja	28
5.2	Stanovništvo	30
5.3	Materijalna i kulturna dobra te okoliš.....	31
5.4	Prometno-tehnološka infrastruktura	46
6	Mjere i aktivnosti sustava civilne zaštite – POTRES.....	51
6.1	Organizacija spašavanja i raščišćavanja, zadaće sudionika i operativnih snaga civilne zaštite koje raspolazu kapacitetima za spašavanje iz ruševina.....	51
6.2	Organizacija zaštite objekata kritične infrastrukture i suradnja s pravnim osobama s ciljem osiguravanja kontinuiteta njihovog djelovanja	55
6.3	Organizacija gašenja požara (nositelji, zadaće, nadležnosti i usklađivanje)	56
6.4	Organizacija reguliranja prometa i osiguranja tijekom intervencija (pregled prioriternih korisnika – u suradnji s policijom).....	56
6.5	Organizacija pružanja medicinske pomoći i medicinskog zbrinjavanja.....	57
6.6	Organizacija pružanja veterinarske pomoći.....	58
6.7	Organizacija provođenja evakuacije (pregled pravaca za evakuaciju građana i kretanje prioriternih službi spašavanja kao i površina za prihvatanje stanovništva i postavljanje šatorskih naselja)	59
6.7.1	Organizacija provođenja evakuacije	61
6.7.2	Pregled pravaca za evakuaciju građana i kretanje prioriternih službi spašavanja	62
6.7.3	Lokacije za prihvatanje stanovništva i postavljanje šatorskih naselja	63
6.7.4	Organizacija spašavanja i evakuacije osoba s invaliditetom i ostalih ranjivih skupina ..	64
6.8	Organizacija provođenja zbrinjavanja	65
6.9	Organizacija humane asanacije i identifikacija poginulih	67
6.10	Organizacija higijensko-epidemiološke zaštite	67
6.11	Organizacija osiguravanja hrane i vode za piće	68
6.12	Organizacija središta za informiranje stanovništva	68
6.13	Organizacija prihvata pomoći (u ljudstvu i materijalnim sredstvima)	69



6.14	Organizacija pružanja psihološke pomoći.....	69
6.15	Zadaće Stožera civilne zaštite kada usklađuje djelovanje operativnih snaga sustava civilne zaštite u potresu.....	69
7	Mjere i aktivnosti sustava civilne zaštite – INDUSTRIJSKE NESREĆE.....	71
7.1	Identifikacija zadaća operativnih snaga civilne zaštite koje su nepokrivene operativnim planovima pravnih i fizičkih osoba u kojima se obavlja proizvodnja, skladištenje, prerada, rukovanje, prijevoz, skupljanje i druge radnje s opasnim tvarima.....	71
7.2	Identifikacija lokalnih resursa za pokrivanje nepokrivenih zadaća.....	72
7.3	Utvrđivanje ekspertnog tima za provođenje stručne prosudbe mogućih posljedica izvanrednog događaja te predlaganje mjera civilne zaštite i tehničkih intervencija.....	72
7.4	Obveze pravne osobe u kojoj je došlo do nesreće, pregled sposobnosti.....	74
7.5	Pregled pravnih osoba, redovnih službi i drugih potrebnih kapaciteta za provođenje aktivnosti na zaštiti od rizika i opasnosti ove vrste, s posebno utvrđenim zadaćama za svaku od operativnih snaga i sudionika sustava civilne zaštite.....	75
7.6	Gašenje požara.....	77
7.7	Reguliranje prometa i osiguranja za vrijeme intervencija.....	77
7.8	Organizacija i mogućnosti pružanja prve medicinske pomoći.....	77
7.9	Organizacija humane asanacije.....	78
7.10	Organizacija veterinarske pomoći i animalne asanacije.....	78
7.11	Organizacija sklanjanja, evakuacije i zbrinjavanja ugroženog stanovništva.....	78
7.12	Pregled prometnica po kojima je dozvoljen prijevoz opasnih tvari.....	80
7.13	Popis morskih luka i luka na unutarnjim vodama u kojima se obavlja ukrcaj ili iskrcaj opasnih tvari.....	80
7.14	Organizacija spašavanja materijalnih dobara i sastavnica okoliša, obveze drugih operativnih snaga i sudionika sustava civilne zaštite, kao i provođenje mjera osobne i uzajamne zaštite te djelovanje operativnih snaga u provođenju mjera civilne zaštite.....	80
7.15	Analiza postojećih operativnih planova pravnih i fizičkih osoba u kojima se obavlja proizvodnja, skladištenje, prerada, rukovanje, prijevoz, skupljanje i druge radnje s opasnim tvarima	81
7.16	Ustrojavanje operativnog dežurstva, prijema i prijenosa informacija, pozivanja osoba obavješćivanja i uzbunjivanja za potrebe provođenja Plana.....	81
7.17	Upoznavanje stanovništva s postupcima u slučaju primjene dijela plana kojim je uređeno djelovanje u slučaju tehničko-tehnološke nesreće s opasnim tvarima u područjima postrojenja u kojima se obavlja proizvodnja, skladištenje, prerada, rukovanje, prijevoz, skupljanje i druge radnje s opasnim tvarima i u prometu.....	83
7.18	Izješćivanje javnosti o nastanku izvanrednog događaja i poduzetim mjerama.....	83
7.19	Financiranje provedbe aktivnosti.....	83
8	Mjere i aktivnosti sustava civilne zaštite – EPIDEMIJE I PANDEMIJE.....	84
8.1	Organizacija preventivnih mjera za slučajeve epidemija i pandemija.....	84



8.2	Organizacija provođenja kurativnih mjera u slučaju epidemija	85
8.3	Organizacija su djelovanja-uključivanja dodatnih operativnih snaga i nositelja u provođenju mjera naloženih od strane nadležnih službi	85
8.4	Organizacija provođenja asanacije s pregledom pravnih osoba koje mogu osigurati snage i sredstva za asanaciju	86
9	Mjere i aktivnosti sustava civilne zaštite – EKSTREMNE TEMPERATURE.....	87
9.1	Organizacija obavještavanja o pojavi opasnosti (standardni operativni postupak u suradnji sa komunikacijskim centrom 112).....	87
9.2	Organizacija provođenja mjera i aktivnosti sudionika i operativnih snaga sustava civilne zaštite za preventivnu zaštitu i otklanjanje posljedica izvanrednih događaja iz ove kategorije ugroza	88
9.3	Pregled raspoloživih operativnih kapaciteta za otklanjanje posljedica ekstremno visokih temperatura s utvrđenim zadaćama.....	88
9.4	Organizacija i mogućnost pružanja prve medicinske pomoći i medicinskog zbrinjavanja .	89
10	Mjere i aktivnosti sustava civilne zaštite – POŽAR OTVORENOG PROSTORA.....	90
10.1	Broj, veličina, smještaj i ustroj profesionalnih i dobrovoljnih vatrogasnih postrojbi.....	90
10.2	Obavješćivanje	91
10.3	Sustav uključivanja vatrogasnih postrojbi i JLS u slučaju požara otvorenog prostora.....	92
10.3.1	Sustav subordinacije i zapovijedanja u akcijama gašenja požara	93
10.3.2	Pregled sustava uključivanja vatrogasnih snaga u gašenje požara otvorenog prostora, ovisno o opsegu požara	95
10.3.3	Sustav motrenja otvorenih prostora	96
10.4	Način pozivanja i uključivanja stručnih službi u akciju gašenja požara.....	97
10.5	Uvjeti u kojima se čelnici Grada Poreča – Parenzo upoznaju s nastankom požara.....	99
11	Mjere i aktivnosti sustava civilne zaštite – SUŠA	100
11.1	Organizacija obavještavanja o pojavi opasnosti (standardni operativni postupak u suradnji sa komunikacijskim centrom 112)	100
11.2	Aktiviranje snaga, preventivne mjere i postupci u slučaju suše	101
11.3	Organizacija provođenja mjera i aktivnosti sudionika i operativnih snaga sustava civilne zaštite za preventivnu zaštitu i otklanjanje posljedica izvanrednih događaja iz ove kategorije ugroza	101
11.4	Pregled raspoloživih operativnih kapaciteta za otklanjanje posljedica ekstremnih suša s utvrđenim zadaćama	102
11.5	Financiranje provedbe aktivnosti.....	103
12	Mjere i aktivnosti sustava civilne zaštite – POPLAVA.....	104
12.1	Organizacija provođenja obveza iz Državnog plana obrane od poplava (način suradnje s kapacitetima Hrvatskih voda) i Provedbenog plana obrane od poplava	104
12.2	Organizacija i pregled obveza sudionika i operativnih snaga sustava civilne zaštite koji se trebaju uključiti u obranu od poplava	105



12.3	Načela za zaštitu ugroženih objekata kritične infrastrukture i obveze vlasnika kritične infrastrukture.....	107
12.4	Organizacija pružanja drugih mjera civilne zaštite tijekom reagiranja sustava civilne zaštite u poplavama (uključujući evakuaciju i zbrinjavanje)	107
12.5	Reguliranje prometa i osiguranja za vrijeme intervencija	109
12.6	Zadace Stožera civilne zaštite kada usklađuje djelovanje operativnih snaga sustava civilne zaštite u poplavama.....	109
13	Podmirivanje troškova angažiranih operativnih snaga sustava civilne zaštite.....	111
14	Osiguravanje specifičnih potreba osoba s invaliditetom.....	112
15	Način zahtijevanja i pružanja pomoći između različitih hijerarhijskih razina sustava civilne zaštite u velikoj nesreći.....	119
16	Grafički prilozi.....	122
16.1	GRAFIČKI PRILOG 1. Korištenje i namjena površina.....	122
16.2	GRAFIČKI PRILOG 2. Korištenje i namjena površina – Promet	122
16.3	GRAFIČKI PRILOG 3. Korištenje i namjena površina - Pošta i elektronička komunikacijska infrastruktura.....	122
16.4	GRAFIČKI PRILOG 4. Infrastrukturni sustavi - Energetski sustav	122
16.5	GRAFIČKI PRILOG 5. Infrastrukturni sustavi - Vodnogospodarski sustav, Obrada, skladištenje i odlaganje otpada	122
16.6	GRAFIČKI PRILOG 6. Uvjeti korištenja i zaštite prostora - Područja posebnih uvjeta korištenja – zaštita prirode i kulturne baštine	122



1 Uvod

Plan djelovanja sustava civilne zaštite donosi se radi utvrđivanja organizacije, aktiviranja i djelovanja sustava civilne zaštite, zadaća i nadležnosti, ljudskih snaga i potrebnih materijalno-tehničkih sredstava te mjera i postupaka za provedbu zaštite i spašavanja u katastrofi i velikoj nesreći.

Izrada Plana temelji se na članku 17., stavku 3. Zakona o sustavu civilne zaštite („Narodne novine“, br. 82/15, 118/18, 31/20, 20/21, 114/22) te je provedena u skladu s odredbama Pravilnika o nositeljima, sadržaju i postupcima izrade planskih dokumenata u području civilne zaštite, kao i načinu obavještanja javnosti tijekom postupka donošenja tih dokumenata („Narodne novine“, br. 66/21).

Osnova za izradu Plana djelovanja civilne zaštite Grada Poreč – Parenzo (u daljnjem tekstu: Plan) je izrađena Procjena rizika od velikih nesreća za Grad Poreč – Parenzo.

Gradsko vijeće Grada Poreča – Parenzo, na sjednici održanoj 28. studenog 2024. godine (KLASA: 024-01/24-02/80; URBROJ: 2163-6-07/01-24-2) usvojilo je Procjenu rizika od velikih nesreća koja je polazište za izradu ovog Plana, ali i smjernica za utvrđivanje preventivnih aktivnosti te za plansko utvrđivanje djelovanja svih sudionika sustava civilne zaštite. Rizici koji su identificirani Procjenom rizika, a koje je potrebno razraditi Planom djelovanja civilne zaštite za Grad Poreč – Parenzo su:

- Potres;
- Požar otvorenog prostora;
- Epidemije i pandemije;
- Ekstremne temperature;
- Tehničko-tehnološke nesreće s opasnim tvarima;
- Poplava;
- Suša.

Plan djelovanja civilne zaštite jedinica lokalne samouprave sastoji se od općeg i posebnih dijelova.

Opći dio sadrži:

1. Upozoravanje.
2. Pripravnost.
3. Mobilizaciju (aktiviranje) i narastanje operativnih snaga sustava civilne zaštite.
4. Opis područja odgovornosti nositelja izrade plana.
5. Grafički dio.

Posebni dijelovi plana djelovanja civilne zaštite sadrže:

1. Razradu mjera civilne zaštite iz Državnog plana, ako su relevantne za područje Grada Poreča – Parenzo, a osobito postupanje u nesrećama u postrojenjima ili području postrojenja s opasnim tvarima.
2. Postupanje operativnih snaga sustava civilne zaštite Grada Poreča – Parenzo u otklanjanju posljedica ugroza iz vlastite procjene rizika.
3. Način zahtijevanja i pružanja pomoći između različitih hijerarhijskih razina sustava civilne zaštite u velikoj nesreći i katastrofi.

Plan djelovanja civilne zaštite je operativni dokument namijenjen za potrebe djelovanja:

- Stožera civilne zaštite Grada Poreča – Parenzo kao stručnog, operativnog i koordinativnog tijela za provođenje mjera i aktivnosti civilne zaštite,
- Gradonačelnika koji u trenutku proglašenja velike nesreće preuzima rukovođenje Stožerom civilne zaštite Grada Poreča – Parenzo.



Plan djelovanja civilne zaštite za područje Grada Poreča – Parenzo donosi izvršno tijelo jedinice lokalne samouprave odnosno Gradonačelnik Grada Poreča – Parenzo.

U slučaju neposredne prijetnje od nastanka katastrofe ili veće nesreće na području Grada Poreča-Parenzo, gradonačelnik ima pravo i obvezu mobilizirati sveukupne ljudske i materijalno-tehničke potencijale s područja te jedinice lokalne samouprave, sukladno Planu djelovanja civilne zaštite.

Pri izradi Plana korištene su sljedeće zakonske odredbe:

- Zakon o sustavu civilne zaštite (Narodne novine 82/15, 118/18, 31/20, 20/21, 114/22),
- Zakon o ublažavanju i uklanjanju posljedica prirodnih nepogoda (Narodne novine 16/19),
- Uredba o sastavu i strukturi postrojbi civilne zaštite (Narodne novine 27/17),
- Uredba o jedinstvenim znakovima za uzbunjivanje (Narodne novine 61/16),
- Pravilnik o nositeljima, sadržaju i postupcima izrade planskih dokumenata u civilnoj zaštiti te načinu informiranja javnosti u postupku njihovog donošenja (Narodne novine 66/21),
- Pravilnik o sastavu stožera, načinu rada te uvjetima za imenovanje načelnika, zamjenika načelnika i članova stožera civilne zaštite (Narodne novine 126/19),
- Pravilnik o ustrojstvu, popuni i opremanju postrojbe civilne zaštite i postrojbi za uzbunjivanje (Narodne novine 111/07),
- Pravilnik o standardnim operativnim postupcima za pružanje pomoći nižoj hijerarhijskoj razini od strane više razine sustava civilne zaštite u velikoj nesreći i katastrofi (Narodne novine 37/16),
- Pravilnik o načinu rada u aktivnostima radijske komunikacije za potrebe djelovanja sustava civilne zaštite u velikim nesrećama i katastrofama (Narodne novine 53/17),
- Pravilnik o postupku primanja i prenošenja obavijesti ranog upozoravanja, neposredne opasnosti te davanju uputa stanovništvu (Narodne novine 67/17),
- Pravilnik o postupku uzbunjivanja stanovništva (Narodne novine 69/16),
- Pravilnik o mobilizaciji, uvjetima i načinu rada operativnih snaga sustava civilne zaštite (Narodne novine 69/16).

Nadalje, pri izradi Plana korišteni su sljedeći dokumenti:

- Procjena rizika od velikih nesreća za Grad Poreč – Parenzo, (studeni, 2024.),
- Državni plan djelovanja civilne zaštite Republike Hrvatske (Narodne novine 107/23),
- Provedbeni plan obrane od poplava branjenog područja (Sektor E – Sjeverni Jadran, branjeno područje 22: područja malih slivova Mirna-Dragonja i Raša-Boljunčica Hrvatske vode, veljača 2014.,
- Prostorni plan uređenja Grada Poreča (Službeni glasnik Grada Poreča broj 14/02, 8/06, 7/10, 8/10-pročišćeni tekst, 18/24 i 19/24-pročišćeni tekst)
- Plan djelovanja civilne zaštite Istarske Žuapnije (prosinac, 2023.)



OPĆI DIO



2 Upozoravanje

Upozoravanje je ključna aktivnost sustava civilne zaštite koja omogućava pružanje pravodobnih i učinkovitih informacija na temelju kojih nadležne institucije pokreću zajednice i pojedince izložene opasnostima na poduzimanje mjera za izbjegavanje ili smanjivanje rizika i provođenje pravodobnih priprema za učinkovit odgovor na prijetnje.

Osnovna pretpostavka za učinkovito suočavanje s katastrofama i velikim nesrećama na području Grada Poreča – Parenzo jest pravovremeno prepoznavanje opasnosti situacije, uz preventivnu akciju kroz sustav ranog upozoravanja.

Zadatak ranog upozoravanja je pružiti ključne informacije i saznanja donositeljima odluka kako bi se izbjegla iznenađenja u upravljanju, vođenju i pripravnosti. Sustav ranog upozoravanja dijeli se na:

- operativni sustav ranog upozoravanja,
- strategijski sustav ranog upozoravanja.

Operativni sustav ranog upozoravanja obuhvaća prvi stupanj, odnosno sustav karakterističnih procjena rizika i statističkih podataka, te raznih indikatora opasnosti koji se mogu dogoditi na području Grada Poreča-Parenzo. Primarni podaci i informacije za aktiviranje određenog mehanizma upozorenja operativnog sustava ranog upozoravanja uobičajeno je da dolaze od strane građana, javnih unutarnjih i vanjskih subjekata.

Sve organizacije, kao što su Državni hidrometeorološki zavod, inspekcije, operateri, središnja tijela državne uprave nadležna za obranu i unutarnje poslove, sigurnosno-obavještajna zajednica, druge organizacije kojima su prikupljanje i obrada informacija od značaja za civilnu zaštitu dio redovne djelatnosti kao i ostali sudionici sustava civilne zaštite, dužni su informacije o prijetnjama do kojih su došli iz vlastitih izvora ili putem međunarodnog sustava razmjene, a koje mogu izazvati katastrofu i veliku nesreću, odmah po saznanju dostaviti Ministarstvu unutarnjih poslova, a koja ih dalje koristi za poduzimanje mjera iz svoje nadležnosti te provođenje operativnih postupaka.

Iste podatke Ministarstvo unutarnjih poslova (Ravnateljstvo civilne zaštite) dostavlja gradonačelniku Grada Poreča-Parenzo koji nalaže pripravnost operativnih snaga i poduzima druge odgovarajuće mjere iz ovog Plana.

Bitno je da rano upozoravanje bude dovoljno precizno i pouzdano da zajednica vjeruje u nju te da odmah reagira na prvo dano upozoravanje. Rano upozoravanje o pojavi određenog događanja može se izvesti raznim sredstvima, tehnikama i načinima. Uporaba jednog ili više načina ili tehnike ranog upozoravanja ovisit će o vrsti događaja, ciljanoj skupini i nositeljima. Procjenom određenoga načina ranog upozoravanja dolazi se do optimalne informiranosti. Određeni načini ranog upozoravanja pored pozitivnih rezultata imaju i negativne ovisno o nemogućnosti ranog upozoravanja u situacijama izloženosti određenim ugrozama (uporaba kemijskih i bioloških sredstava, radioloških sredstava i slično).

Signalom određene opasnosti (događanja) alarmiraju se svi na pogođenom području, odnosno daju se:

- adekvatna priopćenja,
- obavijesti o mjerama civilne zaštite,
- upute za postupanje,
- smjernice za pokretanje sustava civilne zaštite.

Informacije ranog upozoravanja i neposredne opasnosti, u vremenu najpribližijem realnom, prenose se Područnom uredu civilne zaštite Rijeka, Službi CZ Pazin koji preko ŽC 112 Pazin informacije o



ranom upozoravanju dostavlja odgovornim osobama Grada, odnosno Gradonačelniku Grada Poreča – Parenzo i Načelniku Stožera CZ (Prilog 1).

Slika 1. Shematski prikaz postupka primanja i prenošenja ranog upozoravanja i neposredne opasnosti

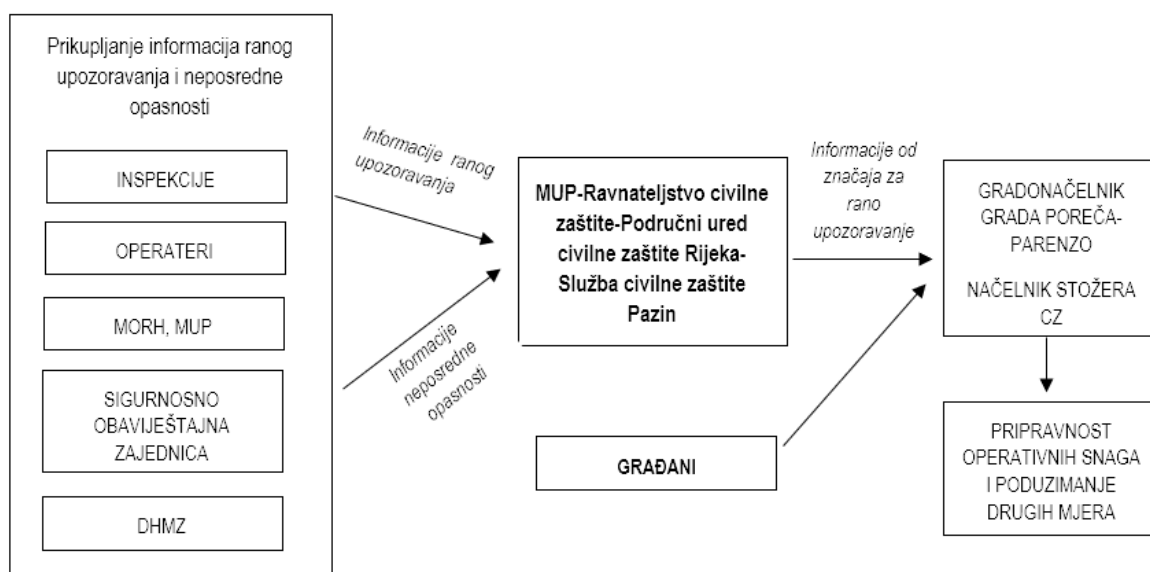

Upozoravanje operativnih snaga i pravnih osoba od interesa za sustav civilne zaštite Grada Poreča – Parenzo

Na temelju dobivenih informacija, Gradonačelnik Grada Poreča – Parenzo / Načelnik Stožera CZ nalaže pripravnost vlastitim operativnim snagama i pravnim osobama od interesa za sustav civilne zaštite, i to:

OPERATIVNA SNAGA	PRIJENOS INFORMACIJA UPOZORAVANJA U SLUČAJU RIZIKA:
Stožer civilne zaštite Grada Poreča-Parenzo	<ul style="list-style-type: none"> - Potres - Epidemije i pandemije - Ekstremne temperature - Tehničko-tehnološke nesreće s opasnim tvarima (Industrijska nesreća) - Požar - Poplava - Suša
Operativne snage vatrogastva (Javna vatrogasna postrojba Centar za zaštitu od požara Poreč)	<ul style="list-style-type: none"> - Potres - Epidemije i pandemije - Ekstremne temperature - Tehničko-tehnološke nesreće s opasnim tvarima (Industrijska nesreća) - Požar - Poplava - Suša
Koordinator na lokaciji	<ul style="list-style-type: none"> - Potres - Požar - Epidemije i pandemije - Ekstremne temperature - Tehničko-tehnološke nesreće s opasnim tvarima (Industrijska nesreća) - Poplava - Suša
Povjerenici civilne zaštite i zamjenici povjerenika	<ul style="list-style-type: none"> - Potres - Požar



OPERATIVNA SNAGA	PRIJENOS INFORMACIJA UPOZORAVANJA U SLUČAJU RIZIKA:
	<ul style="list-style-type: none"> - Tehničko-tehnološke nesreće s opasnim tvarima (Industrijska nesreća) - Poplava
Operativne snage Hrvatskog Crvenog križa, Gradsko društvo crvenog križa Poreč	<ul style="list-style-type: none"> - Potres - Požar - Epidemije i pandemije - Ekstremne temperature - Tehničko-tehnološke nesreće s opasnim tvarima (Industrijska nesreća)
Hrvatska gorska služba spašavanja, Stanica Pula	<ul style="list-style-type: none"> - Potres - Požar - Tehničko-tehnološke nesreće s opasnim tvarima (Industrijska nesreća) - Poplava
Pravne osobe od interesa za sustav civilne zaštite	
Trgovačko društvo Usluga Poreč d.o.o.	<ul style="list-style-type: none"> - Potres - Požar - Ekstremne temperature - Suša - Tehničko-tehnološke nesreće s opasnim tvarima (Industrijska nesreća) - Poplava
Istarski vodovod d.o.o., Pogon Poreč-Parenzo	<ul style="list-style-type: none"> - Potres - Požar - Epidemije i pandemije - Ekstremne temperature - Tehničko-tehnološke nesreće s opasnim tvarima (Industrijska nesreća) - Poplava - Suša
Veterinarska ambulanta Poreč-Parenzo	<ul style="list-style-type: none"> - Potres - Požar - Ekstremne temperature - Tehničko-tehnološke nesreće s opasnim tvarima (Industrijska nesreća)
Udruge LD Zec, Poreč-Parenzo Ronilački centar Poreč	<ul style="list-style-type: none"> - Potres - Požar - Suša - Poplava

Operativne snage koje djeluju na području Grada Poreča – Parenzo (a nisu u nadležnosti Grada) aktiviraju se i mobiliziraju prema vlastitim operativnim planovima kojima se uređuje njihova nadležnost te na zahtjev nadležnog Stožera civilne zaštite:

- Ministarstvo unutarnjih poslova, Ravnateljstvo civilne zaštite,
- Zavod za hitnu medicinu IŽ, Ispostava Poreč-Parenzo,
- Istarski domovi zdravlja, Ispostava Poreč-Parenzo
- Nastavni zavod za javno zdravstvo Istarske županije, Ispostava Poreč-Parenzo
- Centar za socijalnu skrb Poreč,
- Policijska uprava istarska, Policijska postaja Poreč,
- Istarske ceste d.o.o., Pula,
- Županijska uprava za ceste IŽ,



- HEP d.o.o., "Elektroistra" Pula, terenska jedinica Poreč,
- Hrvatske šume – Šumarija Poreč,
- Ovlaštene tvrtke za sanaciju proliivenih opasnih tvari,
- Lučka kapetanija Pula, ispostava Poreč.

Upozoravanje stanovništva

Tijela nadležna za davanje uputa stanovništvu o mogućim opasnostima te organiziranom sudjelovanju u provođenju preventivnih i drugih mjera i postupaka za izbjegavanje i smanjivanje posljedica velikih nesreća na području Grada Poreča – Parenzo su:

- Ravnateljstvo civilne zaštite, Područni ured civilne zaštite Rijeka, Služba civilne zaštite Pazin (putem ŽC 112 Pazin),
- Stožer civilne zaštite Grada Poreča – Parenzo,
- Gradonačelnik,
- druga tijela i institucije u slučajevima kada se radi o specifičnim postupanjima u području nadležnosti povezanih uz vremenske prognoze i ekstremne vremenske događaje, opasne tvari, potrese, humane zdravstvene izvanredne događaje (epidemije, pandemije, toplotne i hladne valove), zarazne bolesti životinja (epizootije i zoonoze), zarazne bolesti bilja, mjerama za sigurnost hrane, pitke vode i okoliša.

Za davanje uputa stanovništvu koriste se mediji kojima se na najjednostavniji i najjeftiniji način te u najkraćem mogućem vremenu može doći do većine krajnjih korisnika:

- internetske stranice nadležnih tijela (Ravnateljstvo civilne zaštite, Grad Poreč – Parenzo , DHMZ i sl.)
- društvene mreže,
- SMS,
- mediji (radio postaje i televizijske postaje) i sl.

Uz navedeno mogu se koristiti i:

- pojedinačno upozoravanje stanovništva od strane članova udruga, povjerenika CZ, pripadnika vatrogasne postrojbe, pripadnika policijske postaje,
- sirene, rotacijska svjetla, signalne rakete, megafoni i slično.



Dostavljanje informacija upozoravanja

Tablica 1. Prikaz izvora upozoravanja, sadržaja, korisnika upozoravanja, mjera, snaga i sredstava po pojedinoj ugrozi

RIZIK	IZVOR UPOZORAVANJA	SADRŽAJ	KORISNICI UPOZORAVANJA	MJERE, SNAGE I SREDSTVA; NAPOMENA
Potres	<ul style="list-style-type: none"> - Seizmološka služba Geofizičkog odsjeka Prirodoslovnno-matematičkog fakulteta Sveučilišta u Zagrebu – - Služba civilne zaštite Pazin, ŽC 112 Pazin; - Sve institucije i građani na pogođenom i susjednim područjima. 	<ul style="list-style-type: none"> - Kontinuirano praćenje seizmičke aktivnosti, analiza podataka i obavještavanje nadležnih tijela o ključnim parametrima nakon jakih potresa - Prve pouzdane podatke o potresu na pogođenom području moguće je napraviti u vremenu od minimalno 30 min do maksimalno 3 sata. 	<ul style="list-style-type: none"> - Operativne snage sustava civilne zaštite Grada Poreča-Parenzo: <ul style="list-style-type: none"> - Stožer civilne zaštite, - Povjerenici CZ i njihovi zamjenici, - Operativne snage GDCK Poreč, - Operativne snage HGSS, Stanica Pula, - Pravne osobe od interesa za sustav CZ grada Poreča-Parenzo. - Stanovništvo ugroženog područja; - Javnost. 	<ul style="list-style-type: none"> - Mjere i snage utvrđene Planom djelovanja civilne zaštite Grada Poreča-Parenzo; - Ljudski i materijalni resursi utvrđeni Planom djelovanja civilne zaštite Grada Poreča-Parenzo; - Spašavanje, evakuacija, zbrinjavanje, prva medicinska pomoć i druga potrebna skrb, asanacija i drugo. - Napomena: za potres nije moguće provesti pravovremeno upozoravanje.
Ekstremne temperature	<ul style="list-style-type: none"> - Služba civilne zaštite Pazin, ŽC 112 Pazin; - DHMZ. 	<ul style="list-style-type: none"> - Meteorološka motrenja (mjerenja i opažanja), prijenos podataka i njihova daljnja obrada. - Upute mjerodavnih medicinskih i drugih službi (na radio postajama) o vrsti opasnosti i mjerama koje je potrebno poduzeti. 	<ul style="list-style-type: none"> - Operativne snage sustava civilne zaštite Grada Poreča-Parenzo; - Stanovništvo ugroženog područja. - Javnost. 	<ul style="list-style-type: none"> - Mjere i snage utvrđene Planom djelovanja civilne zaštite Grada Poreča-Parenzo; - Napomena: Upozoravanje je moguće provesti na vrijeme.
Epidemije i pandemije	<ul style="list-style-type: none"> - Zavod za javno zdravstvo Istarske županije; - Služba civilne zaštite Pazin, ŽC 112 Pazin; - Neposredni uvid na terenu; - Građani. 	<ul style="list-style-type: none"> - Vrste virusa u opticaju. - Medicinske prognoze, obavijesti i priopćenja. 	<ul style="list-style-type: none"> - Operativne snage sustava civilne zaštite Grada Poreča-Parenzo; - Stanovništvo ugroženog područja. - Javnost. 	<ul style="list-style-type: none"> - Mjere i snage utvrđene Planom djelovanja civilne zaštite Grada Poreča-Parenzo; - Ljudski i materijalni resursi utvrđeni Planom djelovanja civilne zaštite Grada



RIZIK	IZVOR UPOZORAVANJA	SADRŽAJ	KORISNICI UPOZORAVANJA	MJERE, SNAGE I SREDSTVA; NAPOMENA
<p>Poplava</p>	<ul style="list-style-type: none"> - Služba civilne zaštite Pazin, ŽC 112 Pazin; - Hrvatske vode; - DHMZ; - Građani; - Neposrednim uvidom na terenu. 	<ul style="list-style-type: none"> - Prognoza vodostaja. - Prognoza za padaline koje mogu dovesti do povećanja vodostaja. - Podaci, procjene razvoja događaja. - Mjere civilne zaštite prema žurnosti poduzimanja. 	<ul style="list-style-type: none"> - Operativne snage sustava civilne zaštite Grada Poreča-Parenzo; - Stanovništvo ugroženog područja - Javnost 	<ul style="list-style-type: none"> - Mjere i snage utvrđene Planom djelovanja civilne zaštite Grada Poreča-Parenzo; - Ljudski i materijalni resursi utvrđeni Planom djelovanja civilne zaštite Grada Poreča-Parenzo; - Spašavanje, evakuacija, zbrinjavanje, prva medicinska pomoć i druga potrebna skrb. <p>Napomena: Upozoravanje je moguće provesti pravovremeno osim kada se radi o bujičnim poplavama.</p>
<p>Tehničko-tehnološke s opasnim tvarima</p>	<ul style="list-style-type: none"> - Služba civilne zaštite Pazin, ŽC 112 Pazin; - Operater; - Očevidac nesreće. 	<ul style="list-style-type: none"> - Vrijeme i mjesto događaja; - Vrsta i količina opasne tvari te opasnosti koje prijete; - Podaci, procjene razvoja događaja; - Mjere civilne zaštite prema žurnosti poduzimanja. 	<ul style="list-style-type: none"> - Operativne snage sustava civilne zaštite Grada Poreča-Parenzo; - Stanovništvo ugroženog područja – javnost; - Inspekcije nadležnih središnjih tijela državne uprave; - Ministarstvo zaštite okoliša i zelene tranzicije; - Odluku o upozoravanju unutar područja postrojenja donose odgovorne osobe operatera, a Odluku o javnom uzbunjivanju pročelnik Područnog ureda civilne zaštite Rijeka (Služba CZ Pazin) uz konzultacije s operaterom i gradonačelnikom. 	<ul style="list-style-type: none"> - Mjere i snage utvrđene Planom djelovanja civilne zaštite Grada Poreča-Parenzo; - Ljudski i materijalni resursi utvrđeni Planom djelovanja civilne zaštite Grada Poreča-Parenzo; - Spašavanje, evakuacija, zbrinjavanje, prva medicinska pomoć i druga potrebna skrb.



RIZIK	IZVOR UPOZORAVANJA	SADRŽAJ	KORISNICI UPOZORAVANJA	MJERE, SNAGE I SREDSTVA; NAPOMENA
Požari otvorenog tipa	<ul style="list-style-type: none"> - Služba civilne zaštite Pazin, ŽC 112 Pazin; - Vatrogasne snage; - Neposredni uvid na terenu; - Građani. 	<ul style="list-style-type: none"> - Lokacija događaja; - Ugroženost stanovništva; - Indeks opasnosti od požara, a kada požar nastupi informacije o uvjetima na terenu (na širenje požara presudno utječu smjer i brzina vjetra (vatrogastvu se olakšava odabir stupnja pripravnosti)); - Procjena posljedica. 	<ul style="list-style-type: none"> - Operativne snage sustava civilne zaštite Grada Poreča-Parenzo; - Stanovništvo ugroženog područja – javnost. 	<ul style="list-style-type: none"> - Mjere i snage utvrđene Planom djelovanja civilne zaštite Grada Poreča-Parenzo; - Ljudski i materijalni resursi utvrđeni Planom djelovanja civilne zaštite Grada; - Spašavanje, evakuacija, zbrinjavanje, prva medicinska pomoć i druga potrebna skrb.
Suša	<ul style="list-style-type: none"> - Služba civilne zaštite Pazin, ŽC 112 Pazin; - DHMZ. 	<ul style="list-style-type: none"> - Meteorološka motrenja (mjerenja i opažanja), prijenos podataka i njihova daljnja obrada. - Upute mjerodavnih službi (na radio postajama) o vrsti opasnosti i mjerama koje je potrebno poduzeti. 	<ul style="list-style-type: none"> - Operativne snage sustava civilne zaštite Grada Poreča-Parenzo; - Stanovništvo ugroženog područja; - Javnost. 	<ul style="list-style-type: none"> - Mjere i snage utvrđene Planom djelovanja civilne zaštite Grada Poreča-Parenzo. - Napomena: Upozoravanje je moguće provesti na vrijeme.

Tablica 2. Način ranog upozoravanja o pojavi štetnog događaja

NAČIN UPOZORAVANJA	OPSEG UPOZORAVANJA	POZITIVNO	NEGATIVNO	NOSITELJ
Pojedinačno (od stambene jedinice do stambene jedinice)	Upozoravanje malog broja stanovništva na određenom ciljanom području.	<ul style="list-style-type: none"> - Umirujuće i psihološki učinak, - smanjen obim paničnih reakcija, - informacija iz prve ruke. 	<ul style="list-style-type: none"> - Vremensko odgađanje na događaj, - angažiranost većeg ljudskog i materijalno-tehničkog potencijala, - neprovedivo u određenim situacijama. 	<ul style="list-style-type: none"> - PU Istarska, - PP Poreč, - Pripadnici vatrogasne službe, - Povjerenici CZ.
Sirene, rotacijska svjetla, signalne rakete, megafoni i slično	Upozoravanje većeg broja stanovništva određene zajednice.	<ul style="list-style-type: none"> - brzina učinkovitosti. 	<ul style="list-style-type: none"> - Mogućnost paničnih reakcija, - uzrokovanje zbunjenosti, - nije čujno i vidljivo za svakoga (gluhi i slijepi), - nemogućnost verbalnog kontakta. 	<ul style="list-style-type: none"> - ŽC 112, - PP Poreč, - Pripadnici vatrogasne službe, - Hitna medicinska služba, - Gradsko društvo Crvenog križa, - Druge zdravstvene službe, - Fiksni i mobilni telekomunikacijski operateri.



NAČIN UPOZORAVANJA	OPSEG UPOZORAVANJA	POZITIVNO	NEGATIVNO	NOSITELJ
Sustav javnog priopćavanja (radio, televizija, internet, mobilne telekomunikacije)	Upozoravanje većeg broja stanovništva određene zajednice.	<ul style="list-style-type: none"> - Kvantitativna učinkovitost, - sposobnost pripreme za događaj. 	<ul style="list-style-type: none"> - Ograničeno širenje poruke, - prijam samo onima koji imaju pristup mediju. 	<ul style="list-style-type: none"> - ŽC 112, - TV i radio postaje, - mobilni i fiksni operateri, - radioamateri.
Sustav operativno-komunikacijskih centara	Upozoravanje za pripremu na događaj s egzaktnim informacijama.	<ul style="list-style-type: none"> - Potpuna informacija. 	<ul style="list-style-type: none"> - Upozorenje ograničeno za osobe u sustavu, - prijam limitiran na one koji imaju pristup komunikacijskom kanalu. 	<ul style="list-style-type: none"> - Operativno-komunikacijski centri sudionika sustava civilne zaštite.

2.1 Uzbunjivanje

U slučajevima izvanrednih događaja koji nastanu iznenada, poput potresa ili industrijskih nesreća, kada operativne snage sustava civilne zaštite nemaju dovoljno vremena za adekvatno reagiranje, Ravnateljstvo civilne zaštite aktivira sustav javnog uzbunjivanja. Putem signala opasnosti i pratećih priopćenja informiraju se pogođene zajednice i relevantni subjekti o izvanrednom događaju, daju se upute za postupanje te se pokreću mehanizmi sustava civilne zaštite na zahvaćenom području. Ova mjera se poduzima radi alarmiranja lokalnih vlasti, operativnih snaga i drugih sudionika sustava civilne zaštite te stanovništva kako bi se smanjile posljedice, broj žrtava i materijalne štete. Uzbunjivanje stanovništva provodi se prema Pravilniku o postupku uzbunjivanja (Narodne novine 69/16).

Sustav za uzbunjivanje stanovništva putem sirena koristi se kod ugroze od poplava, požara, nesreća koje uključuju opasne tvari, ratnih opasnosti i terorističkog djelovanja.

Odluku o uzbunjivanju stanovništva putem sirena, oglašavanjem znaka neposredne opasnosti ili upozorenja na nadolazeću opasnost, s priopćenjem za stanovništvo, donosi gradonačelnik, a u njegovoj odsutnosti ili spriječenosti načelnik Stožera civilne zaštite Grada Poreča-Parenzo (Prilog 5). U hitnim slučajevima, odluku mogu donijeti pročelnik područnog ureda civilne zaštite Rijeka ili ovlaštene osobe u njihovoj odsutnosti.

Odluka o uzbunjivanju stanovništva s priopćenjem za stanovništvo dostavlja se ŽC 112 Pazin telefonskim pozivom na broj 112.

Centar 112 provodi uzbunjivanje stanovništva emitiranjem odgovarajućeg znaka za uzbunjivanje putem sustava javnog uzbunjivanja sirenama. Također, emitira priopćenja za javnost putem elektroničkih sirena i nalaže oglašavanje signala pravnim osobama koje posjeduju sirene ili sustave za uzbunjivanje, a nisu povezane sa sustavom za daljinsko upravljanje sirenama iz Centra 112.

U skladu sa definiranim načinima komunikacije, Centar 112 šalje priopćenja za stanovništvo operativno-komunikacijskim centrima hitnih službi, Stožeru civilne zaštite Grada Poreča – Parenzo, gradonačelniku, pravnim subjektima s vlastitim sustavom uzbunjivanja, korisnicima i vlasnicima objekata obveznima uspostaviti interne sustave za uzbunjivanje te elektroničkim medijima. Po prestanku opasnosti za stanovništvo donositelj odluke je dužan Centru 112 dostaviti odluku o prestanku opasnosti s priopćenjem za stanovništvo.

Kod ugroza od požara otvorenog tipa većih razmjera, donošenje odluke za uzbunjivanje stanovništva predlaže županijski vatrogasni zapovjednik.



U slučaju industrijske nesreće, odgovorna osoba operatera odmah obavještava ŽC 112 Pazin.

Za uzbunjivanje i obavješćivanje stanovništva koriste se:

- sirene,
- razglasni uređaji,
- elektronički mediji,
 - radio i televizijske postaje koje imaju koncesiju za emitiranje na nacionalnoj razini
 - lokalne radio postaje i televizijske postaje
 - web-stranice MUP-a – Ravnateljstvo civilne zaštite
 - aplikacije za pametne telefone i druge uređaje
- SMS poruke (nakon što se za slanje SMS poruka ostvare uvjeti kod davatelja usluga).

Na području Grada Poreča – Parenzo postoji pet sirena koje su uvezene u sustav 112, odnosno u jedinstveni sustav uzbunjivanja.

Uzbunjivanje stanovništva obavlja se jedinstvenim znakovima za uzbunjivanje koji su propisani Uredbom o jedinstvenim znakovima za uzbunjivanje.

Znakovi za uzbunjivanje stanovništva su signali i emitiraju se putem sirena na sljedeći način:

- a) Upozorenje na nadolazeću opasnost upotrebljava se za nadolazeće prirodne i druge opasnosti koje ne zahtijevaju trenutnu reakciju na dati znak (nadolazeći vodni val, požar koji se približava određenom području, približavanje oluje, onečišćenje okoliša i sl.). Oglašava se kombinacijom jednoličnog i zavijajućeg tona u trajanju od sto /100/ sekundi (tri jednolična tona po dvadeset /20/ sekundi koja dijele dva zavijajuća tona od dvadeset /20/ sekundi).
- b) Neposredna opasnost upotrebljava se za neposredne opasnosti od požara, pucanja nasipa ili brana, radioloških i kemijskih nesreća, vojnih borbenih djelovanja i drugih opasnosti kada je potrebna žurna reakcija na dani znak. Oglašava se neprekidnim zavijajućim tonom u trajanju šezdeset /60/ sekundi.
- c) Prestanak opasnosti upotrebljava se kada se ocjeni da su sve opasnosti za stanovništvo prestale, a obavezno nakon neposredne opasnosti. Znak se upotrebljava i za potrebe ispitivanja ispravnosti i razvoja sustava za uzbunjivanje. Oglašava se jednoličnim tonom u trajanju od šezdeset /60/ sekundi.



Slika 2. Znakovi za uzbunjivanje stanovništva

ZNAKOVI ZA UZBUNJIVANJE

<p style="text-align: center; font-weight: bold; color: blue;">Upozorenje na nadolazeću opasnost</p>	<p>Uključite radio ili TV prijamnik! Poslušajte priopćenje o vrsti nadolazeće opasnosti i mjerama koje je potrebno poduzeti! Poduzmite mjere zaštite koje će vam pomoći u pripremi za opasnost.</p>
<p style="text-align: center; font-weight: bold; color: yellow;">Neposredna opasnost</p>	<p>Uključite radio ili TV prijamnik! Poslušajte priopćenje o vrsti opasnosti i mjerama koje je potrebno poduzeti! Žurno poduzmite mjere zaštite iz priopćenja!</p>
<p style="text-align: center; font-weight: bold; color: green;">Prestanak opasnosti</p>	<p>Možete prestati provoditi mjere zaštite iz priopćenja. U slučaju potrebe, pomozite u akcijama spašavanja koje provode snage zaštite i spašavanja. Znak se upotrebljava i za potrebe ispitivanja ispravnosti i razvoja sustava za uzbunjivanje.</p>

ZNAK ZA UZBUNJIVANJE VATROGASNIH POSTROJBI I DRUGIH SNAGA ZAŠTITE I SPAŠAVANJA

<p style="text-align: center; font-weight: bold; color: red;">Vatrogasna uzbuna</p>	<p>Ostanite mimi! Znak za uzbunjivanje odnosi se na pripadnike vatrogasnih i drugih postrojbi zaštite i spašavanja koje odmah trebaju postupiti sukladno utvrđenim planovima.</p>
---	--

Uz znakove za uzbunjivanje stanovništva u slučaju nadolazeće i neposredne opasnosti putem nadležnog centra 112 (ŽC 112 Pazin) daje se priopćenje za stanovništvo o vrsti opasnosti i mjerama koje je neophodno poduzeti.

Priopćenja za stanovništvo emitiraju se neposredno nakon danog znaka za uzbunjivanje putem sirena, razglasnih uređaja, elektroničkih medija te SMS poruka.

Uzbunjivanje vatrogasnih i drugih postrojbi civilne zaštite obavlja se putem telekomunikacijskih sredstava, a kada to nije moguće znakom »vatrogasna uzbuna«.

Na području Grada Poreča – Parenzo definiraju se dopunski načini uzbunjivanja za specifične potrebe svih osoba s invaliditetom, osobito gluhih, slijepih, gluhoslijepih, polupokretnih i nepokretnih osoba. Primjereni dopunski načini uzbunjivanja osoba s invaliditetom razlikuju se u odnosu na standardne ovisno o specifičnosti potreba osoba s invaliditetom.

Osiguranje uzbunjivanja osoba s invaliditetom na području Grada Poreča – Parenzo provoditi će se putem povjerenika civilne zaštite uz pomoć članova udruga. Povjerenici CZ će kao predstavnici naselja imati uvid o broju osoba s invaliditetom na svom području, te će se informacija o ranom upozoravanju moći provesti u realnom vremenu. Ukoliko je osobama s invaliditetom putem posebnih propisa dodijeljena osoba koja se brine za osobu s invaliditetom, ista će informaciju o ranom upozoravanju moći provesti u realnom vremenu.

Na području Grada Poreča evidentirano je 1 786 osoba s invaliditetom.



3 Pripravnost

Pripravnost predstavlja stanje spremnosti operativnih snaga i sudionika sustava civilne zaštite za učinkovito operativno djelovanje u izvanrednim događajima i velikim nesrećama. Obuhvaća osoblje, materijalna, komunikacijska i prijevozna sredstva te propisane procedure koje se prilagođavaju specifičnostima situacije i procjenama daljnjeg razvoja događaja.

Obzirom na vrstu operativne snage sustava civilne zaštite, primjenjuju se različite procedure utvrđivanja pripravnosti. Pripravnost je za stalno spremne operativne snage, žurne službe ili tzv. gotove snage sustava civilne zaštite, kontinuirano najvišeg stupnja i to osobito za osoblje dežurne smjene. Također, za osoblje žurnih službi koje nije u smjeni, planovima se razrađuje uvođenje najviše razine pripravnosti. Postupci uvođenja pripravnosti prilagođavaju se specifičnostima izvanrednog događaja, stvarno nastalim posljedicama i procjenama daljnjeg razvoja događaja, potrebnom vremenu za dostizanje željenog stupnja spremnosti kao i nužnim operativnim mjerama za njihovo uvođenje. Vrijeme pripravnosti gotovih operativnih snaga je od 1 – 3 sata. Unutar tog vremena sukcesivno se, po dostizanju zahtijevane razine operativne spremnosti, dijelovi kapaciteta operativnih snaga operativno uključuju u provođenje zadaća civilne zaštite. Kada je postupak upozoravanja o mogućnosti nastajanja izvanrednog događaja pokrenut pravovremeno, gotove operativne snage uvode pripravnost sveukupnih ljudskih i materijalnih kapaciteta, u funkciji provođenja sveobuhvatnih priprema za operativno djelovanje.

Pripravnosti se smatraju i pripreme stanovništva za postupanje u katastrofama i velikim nesrećama, u situacijama kada se unaprijed upozori o nastupajućoj opasnosti i upozori o potrebi provođenja nužnih mjera i o postupcima za zaštitu zdravlja, života i imovine.

Pripravnost se uvodi sukcesivno po prioritetima. Prvenstveno onim dijelovima operativnih snaga neophodnim za provođenje zadaća iz njihove nadležnosti. Pritom se uzimaju u obzir nalozi i zahtjevi odgovornih osoba, stožera i zapovjedništava nadležnih za odlučivanje i usklađivanje djelovanja operativnih snaga, podatci iz situacijskih izvješća i druge informacije iz svih dostupnih izvora.

Pripravnost nalaže gradonačelnik temeljem informacija iz sustava ranog upozoravanja o mogućnosti nastanka velike nesreće.

Za slučaj predvidivih ugroza Gradonačelnik uvodi pripravnost operativnih snaga sustava civilne zaštite, pravnih osoba, udruga i fizičkih osoba od značaja za sustav civilne zaštite, dok kod nepredvidivih ugroza, nakon što se dogode, Gradonačelnik aktivira sve potrebne snage sustava civilne zaštite. U slučaju odsutnosti gradonačelnika poduzimanje mjera pripravnosti nalaže zamjenik gradonačelnika ili po ovlaštenju gradonačelnika, načelnik ili zamjenik načelnika Stožera CZ.

Pripravnost Stožera civilne zaštite

Po upozorenju na dolazeću prijeteću opasnost gradonačelnik Grada Poreča – Parenzo nalaže mobilizacijsku pripravnost Stožera civilne zaštite Grada Poreča – Parenzo na način da telefonom poziva direktno načelnika Stožera ili njegovog zamjenika.

Ukoliko postoji mogućnost prerastanja izvanrednog događaja u veliku nesreću, Gradonačelnik (nalogom, a sukladno Planu pozivanja Stožera) mobilizira Stožer civilne zaštite Grada Poreča – Parenzo koji se upoznaje s trenutnom situacijom na terenu.

Popis članova Stožera civilne zaštite s osnovnim podacima nalazi se u Prilogu 3.

Pozivanje i rad Stožera provodi se sukladno shemi koja se nalazi u Prilogu 4.

U Stožeru su prisutni svi glavni nositelji provedbe mjera civilne zaštite, pa je Stožer relevantno stručno tijelo za daljnje upravljanje procesom pripremanja na prisutnu opasnost, odnosno provedbu mjera civilne zaštite.



Sukladno razvoju situacije, gradonačelnik (na preporuku Stožera) uvodi pripravnost operativnih snaga civilne zaštite na području Grada Poreča – Parenzo:

- temeljnih operativnih snaga – operativne snage vatrogastva, HGSS-a i GDCK Poreč (vrijeme pripravnosti 1 – 3 sata),
- ostale operativne snage (povjerenici CZ, pravne osobe od interesa za sustav CZ i udruge)

Pripravnosti podrazumijeva postupno dovođenje postojećih operativnih snaga i sredstava za civilnu zaštitu u stanje spremnosti za izvršavanje namjenskih zadaća, spašavanja ljudskih života i imovine u slučaju velike nesreće.

Pripravnost operativnih snaga vatrogastva (JVP CZP Poreč)

Nakon dobivanja zahtjeva od strane Gradonačelnika (u dogovoru sa Stožerom civilne zaštite), zapovjednik vatrogasne postrojbe uvodi dežurstvo uz podizanje gotovosti i pripremu materijalno-tehničkih sredstava. Ovisno o riziku, traži sastanak s predstavnicima Vatrogasne zajednice kako bi se planirali udruženi resursi.

Pregled odgovornih osoba, ljudstva i materijalno tehničkih sredstava vatrogasnih snaga na području Poreča – Parenzo nalazi se u Prilogu 9.

Pripravnost operativnih snaga Hrvatskog Crvenog križa (GDCK Poreč)

Djeluje u skladu s zahtjevima Stožera civilne zaštite i koordinatora na lokaciji temeljem ovog Plana i sukladno vlastitom operativnom planu civilne zaštite.

Gradonačelnik putem načelnika Stožera poziva ravnatelja Gradskog društva Crvenog križa Poreč ili njegovog zamjenika putem telefona, službe 112 te ga obavještava o nastaloj ugrozi.

Pregled odgovornih osoba, ljudstva i materijalno tehničkih sredstava GDCK Poreč nalazi se u Prilogu 10.

Pripravnost operativnih snaga Hrvatske gorske službe spašavanja (Stanica Pula)

Djeluje u skladu s zahtjevima Stožera civilne zaštite i koordinatora na lokaciji temeljem ovog Plana i sukladno vlastitom operativnom planu civilne zaštite.

Gradonačelnik putem načelnika Stožera poziva Pročelnika HGSS, Stanica Pula ili njegovog zamjenika putem telefona, službe 112 te ga obavještava o nastaloj ugrozi.

Pregled odgovornih osoba, ljudstva i materijalno tehničkih sredstava HGSS, Stanica Pula nalazi se u Prilogu 11.

Povjerenici civilne zaštite i njihovi zamjenici

Povjerenici civilne zaštite i njihovi zamjenici pozivaju se telefonom, SMS porukom, sredstvima javnog priopćavanja odnosno uručenjem poziva od strane teklića sukladno nalogu Gradonačelnika (u dogovoru sa Stožerom civilne zaštite) te se stavljaju u stanje pripravnosti.

Popis Povjerenika civilne zaštite Grada Poreča-Parenzo nalazi se u Prilogu 6.

Koordinator na lokaciji

Koordinator na lokaciji određuje i upućuje na lokaciju načelnik Stožera, sa zadaćom koordiniranja djelovanja različitih operativnih snaga sustava civilne zaštite i komuniciranja sa Stožerom.

Popis koordinatora na lokaciji nalazi se u Prilogu 7.

Pravni osobe i udruge od interesa za sustav civilne zaštite

Gradonačelnik u dogovoru sa Stožerom obavještava odgovorne osobe pravnih osoba i udruga od interesa za sustav civilne zaštite na području Grada Poreča – Parenzo o nastaloj ugrozi i stavlja ih u stanje pripravnosti.



Pregled odgovornih osoba, ljudstva i materijalno tehničkih sredstava pravnih osoba i udruga od interesa za sustav civilne zaštite nalazi se u Prilozima 12 i 15.

Pravne osobe koje za osiguranje smještaja i hrane (odgovorne osobe i kapaciteti) za stanovništvo koje bi se u slučaju velike nesreće evakuiralo navedene su u Prilogu 13.

Zadaća svih navedenih operativnih snaga civilne zaštite na području Grada Poreča – Parenzo je uvođenje pasivnog dežurstva te ocjena stanja i spremnosti ljudi i popunjenosti materijalno-tehničkim sredstvima (građevinske i komunalne tvrtke, tvrtke za prijevoz osoba i tereta, za osiguranje prehrane i smještaja, za distribuciju energenata i vode te udruge građana).



4 Mobilizacija (aktiviranje) i narastanje operativnih snaga sustava civilne zaštite

Aktiviranje označava pokretanje žurnih službi, operativnih snaga sustava civilne zaštite i građana na temelju podataka iz sustava ranog upozoravanja, kada postoji tendencija da izvanredni događaj preraste u veliku nesreću.

Unutar kategorije operativnih snaga razlikuju se dvije skupine. Prva su dijelovi gotovih operativnih snaga koji se u trenutku izdavanja zapovijedi za djelovanje nalaze u stanju dežurstva. Druga su snage koje se uvođenjem pripravnosti i provođenjem mobilizacije, planski i postupno dovode u stanje spremnosti za operativno djelovanje. Nakon ocjene o stanju operativne spremnosti donosi se odluka o njihovom aktiviranju. Pritom se primjenjuje princip »narastanja snaga«. Planskom primjenom tog principa osigurava se ekonomičnost u pripremi za i tijekom djelovanja operativnih snaga sustava civilne zaštite, odnosno provodi se pozivanje samo onih pripadnika snaga, opreme i sredstava prema stvarnim operativnim potrebama, eliminiraju prazni hodovi i slična stanja koja mogu utjecati na operativnu učinkovitost.

Mobilizacija fizičkih osoba, kao sudionika sustava civilne zaštite, formalno se ne planira, ne prati niti analizira u okviru mobilizacijskih priprema. Razlog je što se građani, kao važan dio snaga za prvi odgovor lokalnih zajednica, za provođenje mjera osobne i uzajamne zaštite samoaktiviraju. Velika većina građana se u djelovanje sustava civilne zaštite uključuje odmah na principu samoorganiziranja, dok se njihov manji dio uključuje organizirano, uz vođenje i upute nadležnih tijela i organizacija. Stoga je i vrijeme za njihovu mobilizaciju odmah, iz razloga što se procjenjuje da su svi ugroženi građani spremni za operativno djelovanje u trenutku nastajanja posljedica izvanrednog događaja po njih same, članove obitelji ili stanovnik.

Oružane snage nemaju status operativne snage sustava civilne zaštite te se djelovanje u velikim nesrećama i katastrofama operativno usklađuje sa MUP RH – Ravnateljstvo civilne zaštite i Stožerom civilne zaštite Republike Hrvatske. Oružane snage se mogu koristiti kao pomoć sustavu civilne zaštite u slučaju velikih nesreća i katastrofa tako da odluku o njihovom korištenju u slučaju katastrofa donosi Vlada Republike Hrvatske na prijedlog ministra obrane, a u slučaju velikih nesreća ministar obrane na zahtjev Ravnatelja civilne zaštite.

Odluku o aktiviranju operativnih snaga donosi gradonačelnik Grada Poreča – Parenzo samostalno ili na prijedlog Stožera civilne zaštite i Područnog ureda civilne zaštite Rijeka (Služba civilne zaštite Pazin), preko ŽC 112.

Gradonačelnik i njegov zamjenik mobiliziraju se trenutno, odmah po nastanku događaja. Na taj način pokreće se operativno djelovanje sustava reagiranja. Oni su ujedno i odgovorne osobe koje donose odluke o mobiliziranju kapaciteta lokalnih zajednica u katastrofi i velikoj nesreći. Gradonačelnik Grada Poreča-Parenzo kao odgovorna osoba koja donosi odluke o provođenju mobilizacije svih potrebnih snaga i kapaciteta u katastrofi i velikoj nesreći mobilizira se trenutno, odmah po nastanku događaja.

Stožeri civilne zaštite mobilizira se u što kraćem vremenu. Razlog je što je Stožer dio snaga za prvi odgovor i nadležni su za operativno usklađivanje djelovanja operativnih snaga na lokalnim razinama.



Stožer civilne zaštite prikuplja podatke o stvarnom opsegu ugroženosti od predstavnika ugroženih naselja, povjerenika civilne zaštite, koordinatora na lokaciji i angažiranih snaga sustava civilne zaštite, kako bi osigurao učinkovitu reakciju i zaštitu zajednice.

Tablica 3. Osnovni podaci o mobilizaciji operativnih snaga civilne zaštite Grada Poreča –Parenzo

OPERATIVNE SNAGE I SUDIONICI SUSTAVA CZ	VRJEME TRAJANJA MOBILIZACIJE (AKTIVIRANJA)	IZVRŠITELJ	NAČIN MOBILIZACIJE	ZBORNO MJESTO
Gradonačelnik	Odmah do 15 min	ŽC 112 Pazin		
Stožer civilne zaštite Grada Poreča-Parenzo	operativne i taktičke razine: 30 min do 4 h	Gradonačelnik (nalogom u kojem je navedeno mjesto i vrijeme okupljanja)	Članovi se pozivaju telefonom, mobitelom ili e-mailom sukladno shemi mobilizacije Stožera koju donosi gradonačelnik (prilog 4). U slučaju nemogućnosti aktiviranja na navedeni način, gradonačelnik telefonskim pozivom na broj 112 zahtjeva aktiviranje članova Stožera.	Sjedište Grada Poreča-Parenzo: Obala maršala Tita 5/1, 52440 Poreč <i>Po potrebi Stožer se može sastati i na drugim lokacijama, o čemu odlučuje načelnik Stožera.</i>
	strategijske razine: 2 h do 6h			
Operativne snage vatrogastva (JVP CZP Poreč)	Odmah do 1 h	Gradonačelnik u dogovoru sa Stožerom CZ	Putem ŽC 112 Pazin	
Operativne snage Hrvatskog Crvenog križa, GDCK Poreč	Odmah do 3 h	Gradonačelnik u dogovoru sa Stožerom CZ	Putem ŽC 112 Pazin – sukladno vlastitom Operativnom planu	
Operativne snage Hrvatske gorske službe spašavanja, Stanica Pula	Odmah do 3 h	Gradonačelnik u dogovoru sa Stožerom CZ	Putem ŽC 112 Pazin - sukladno vlastitom Operativnom planu	
Povjerenici civilne zaštite	30 min do 12 h	Gradonačelnik u dogovoru sa Stožerom CZ - Temeljem naloga za mobilizaciju (Prilog 8)	Korištenje teklića, poštom, telefonom, SMS-om, sredstvima javnog priopćavanja	Sjedište JVP CZP Poreč: Partizanska ul. 7, 52440, Poreč
Udruge	1 h do nekoliko dana	Gradonačelnik u dogovoru sa Stožerom CZ	Temeljem naloga, zahtjeva i uputa Stožera	
Koordinator na lokaciji (kojeg određuje načelnik Stožera CZ ovisno o specifičnostima izvanrednog događaja; u pravilu iz sastava operativne snage sustava CZ koja ima vodeću ulogu u provedbi intervencije)	ODMAH	Načelnik Stožera CZ	Načelnik Stožera CZ upućuje ga na mjesto incidenta odmah po saznanju o izvanrednom događaju (prije dolaska operativnih snaga)- vlastitim kapacitetima nadležnih tijela (Prilog 7)	
Pravne osobe od interesa za sustav civilne zaštite	1 h do nekoliko dana	Gradonačelnik u dogovoru sa Stožerom CZ	Temeljem naloga za mobilizaciju koji sadrži mjesto i zadaće na kojima će pravna	



OPERATIVNE SNAGE I SUDIONICI SUSTAVA CZ	VRIJEME TRAJANJA MOBILIZACIJE (AKTIVIRANJA)	IZVRŠITELJ	NAČIN MOBILIZACIJE	ZBORNO MJESTO
			osoba biti angažirana i druge informacije od značaja za suradnju s drugim operativnim snagama na mjestu događaja) (Prilog 16) Sukladno Planu djelovanja civilne zaštite, Odluci o određivanju pravnih osoba od interesa za sustav civilne zaštite i vlastitim operativnim planovima.	

Napomena: Sustav međusobnog pozivanja korištenjem telefonskih veza je najbrži i najučinkovitiji način pozivanja pod uvjetom da telefonske/mobilne veze budu u funkciji. Postupak pozivanja korištenjem vlastitog tekličkog sustava primjenjuje se u situacijama kada telefonske veze nisu u funkciji.

Gotove snage se mogu odmah uključiti u provedbu mjera civilne zaštite, a za ostale snage teče vrijeme pripreme za mobilizaciju, u kojem se obavljaju neophodne radnje popune potrebnim sredstvima za uspješnu provedbu mjera i aktivnosti sustava civilne zaštite. Mobilizacijskim rješenjem se te snage prevode u stanje mobilne spremnosti za organizirano uključivanje u provođenje mjera i aktivnosti sustava civilne zaštite po nalogu gradonačelnika sukladno planu provedbe mjera civilne zaštite

Operativne snage dužne su izvijestiti Gradonačelnika o mogućnostima stavljanja na raspolaganje postrojbi i stručnih timova ili članova stručnih timova za civilnu zaštitu i materijalno-tehničkih sredstava, procijenjeno vrijeme dolaska (aktiviranja) na mjesto zadaća te podatke o zapovjedniku ili voditelju.

Stalnim terenskim nadzorom od strane koordinатора na lokaciji i ostalih operativnih snaga obavlja se prilagodba realnim potrebama angažiranja snaga civilne zaštite, što može dovesti do povećanja brojnosti snaga na terenu, ali i do smanjenja kada to bude moguće.

Na sljedećoj slici prikazana je shema pozivanja, odnosno narastanja operativnih snaga civilne zaštite Grada Poreča – Parenzo.



Slika 3. Narastanje operativnih snaga sustava civilne zaštite Grada Poreča – Parenzo

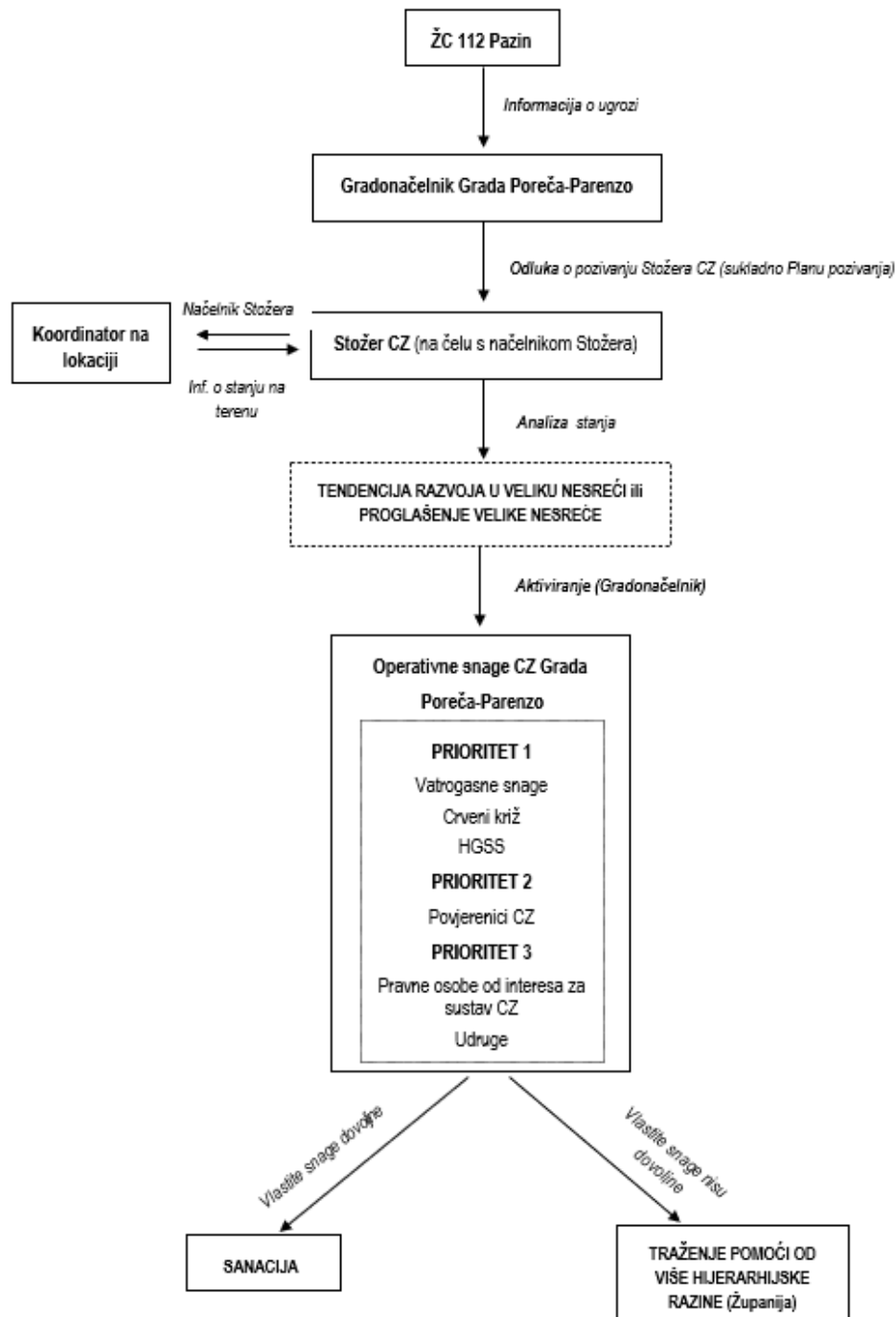



4.1 Organizacija popune operativnih snaga civilne zaštite obveznicima i osobama i skupnim materijalno-tehničkim sredstvima

Popuna operativnih snaga obveznicima vrši se:

- imenovanjem na dužnosti u Stožer;
- na principu radne obveze za pravne osobe koje se poslovanjem civilne zaštite bave u redovitoj djelatnosti;
- određivanjem stručnih timova ili potrebitog broja zaposlenika ili članova udruge za izvršavanje dobivene zadaće u civilnoj zaštiti.

Organizacija popune osobnim i skupnim materijalno-tehničkim sredstvima

Članovi Stožera popunjavaju se:

- opremom i sredstvima za rad od stručnih službi Grada (sredstva veze, računalnu opremu i ostala sredstva za rad).

Ostale Operativne snage (vatrogastvo, crveni križ, HGSS):

- popunjavaju se materijalnim sredstvima, koje koriste i tijekom redovnih poslova iz svojih vlastitih izvora.

Ostale pravne osobe i udruge građana od interesa za sustav civilne zaštite koriste opremu i sredstva vlastitih tvrtki te udruge, sukladno dobivenoj zadaći u civilnoj zaštiti.

Potrebna materijalno-tehnička sredstva osigurat će se i privremenim oduzimanjem pokretnine od pravnih osoba od interesa za sustav civilne zaštite te od obrtnika i poljoprivrednih gospodarstava na području Grada. Pri angažiranju radnih i specijalnih vozila te strojeva potrebno je angažirati vozače i rukovatelje navedenih sredstva.

4.2 Troškovi angažiranih pravnih osoba i redovnih službi

Privremeno oduzimanje (mobilizacija) navedenih pokretnina izvršit će se temeljem Uredbe o načinu i uvjetima za ostvarivanje materijalnih prava mobiliziranih pripadnika postrojbi civilne zaštite za vrijeme sudjelovanja u aktivnostima u sustavu civilne zaštite (NN br. 33/17) i Uredbe o načinu utvrđivanja naknade za privremeno oduzete pokretnine radi provedbe mjera zaštite i spašavanja (NN 85/06) .

Zapisnik o privremenom oduzimanju pokretnine i Zapisnik o povratu privremeno oduzete pokretnine nalaze se u Prilogu 17.

Odgovorna osoba u pravnoj osobi radi ostvarivanja materijalnih prava za pravnu osobu, jedinici lokalne samouprave, odnosno Gradu Poreču – Parenzo podnosi Zahtjev za naknadu za privremeno oduzetu pokretninu (Prilog 18).



5 Opis područja odgovornosti nositelja izrade Plana

5.1 Područje odgovornosti nositelja planiranja

Ukupna površina područja

Grad Poreč – Parenzo je administrativno i gospodarsko središte zapadne Istre, koje se prostire duž zapadne obale istarskog poluotoka. Površina grada iznosi 139 km². Grad Poreč – Parenzo proteže se oko 15 km u unutrašnjost prema istoku te oko 18 km u smjeru sjever-jug unutar Istarske županije.

Područje Grada obuhvaća 53 naselja: Antonci, Baderna, Banki, Bašarinka, Blagdanići, Bonaci, Bratovići, Brčići, Buići, Cancini, Červar - Porat, Červar, Čuši, Dekovići, Dračevac, Filipini, Fuškulin, Garbina, Jakići Gorinji, Jasenovica, Jehnići, Jurići, Kadumi, Katun, Kirmenjak, Kosinožići, Kukci, Ladrovići, Matulini, Mičetići, Mihatovići, Mihelići, Montizana, Mugeba, Musalež, Nova Vas, Poreč, Radmani, Radoši kod Žbandaja, Rakovci, Rupeni, Ružići, Stancija Vodopija, Starići, Stranići kod Nove Vasi, Šeraje, Štifanići, Šušnjići, Valkarin, Veleniki, Vrvari, Vežnaveri i Žbandaj.

Rijeke, jezera, dužina obale mora

Dužina morske obale s otocima iznosi 37 km. Teritorij Grada Poreča - Parenzo obuhvaća 1 otok Sv. Nikola i 6 hridi: Barbaran, Karbula, Regata, Žontuja, Butaceja i Altijež.

Vodne površine, uključujući potoke, bujice, kanale i ostale vodne tokove, prvenstveno služe odvodnji oborinskih voda na području Grada Poreča, kao dio integriranog sustava odvodnje šireg područja.

Prema Provedbenom planu obrane od poplava (Sektor E – Sjeverni Jadran, branjeno područje 22: područja malih slivova Mirna-Dragonja i Raša-Boljunčica), na području Grada Poreča nalazi se jedan povremeni vodotok, Sv. Anđel, na kojem se provode propisane mjere obrane od poplava.

Geografsko-klimatske karakteristike

Klima

Osnovnu značajku podneblju istarskoga poluotoka daje sredozemna klima koja se zbog hladna zraka koji struji s planina i zbog blizine Alpa, postupno mijenja prema unutrašnjosti i prelazi u kontinentalnu.

Glavna su obilježja sredozemne klime topla i suha ljeta, s prosječnim brojem od blizu 2.400 sunčanih sati godišnje. Zime su blage i ugodne, a snijeg je rijetka pojava. Godišnji prosjek temperatura zraka duž sjevernog dijela obale iznosi oko 14 °C, a na južnom području i otocima 16 °C. Siječanj je najhladniji mjesec sa srednjom temperaturom uglavnom oko 6 °C, a srpanj i kolovoz najtopliji su mjeseci, sa srednjom temperaturom oko 24 °C. Razdoblje kada je dnevni srednjak temperature zraka viši od 10 °C traje približno 260 dana godišnje, a vruće vrijeme, s dnevnim maksimumom iznad 30 °C, traje najviše dvadesetak dana. Količina padalina povećava se od zapadne obale prema unutrašnjosti. Karakteristični vjetrovi su bura, jugo i maestral. Bura puše od sjevera prema jugu te donosi suho i vedro vrijeme. Topli vjetar jugo donosi kišu, a blagi maestral puše ljeti s mora prema kopnu. Temperatura mora najniža je u ožujku kada se kreće između 9 i 11 °C, a s 24 °C najviša u kolovozu. Zaledivanje obalnog ruba u malim i plitkim uvalama vrlo je rijetka pojava.

Prema Köppenovoj klasifikaciji, obalno područje Grada Poreča spada u toplu umjerenu kišnu subhumidnu klimu oznake Cfsax.



Temperatura

Zbog svog položaja na sjevernom Jadranu, Grad Poreč ima prosječnu temperaturu zraka od 4,9 °C u siječnju i 22,0 °C u kolovozu, dok srednja godišnja temperatura iznosi 13,4 °C.

Mraz je prisutan prosječno 25 dana godišnje, kada srednja temperatura zraka pada ispod 0 °C. Tijekom razdoblja od 1990. do 1994. godine, srednja mjesečna temperatura zraka bila je iznad 10 °C tijekom osam mjeseci godišnje, što potvrđuje da Grad Poreč ima mediteranski tip klime. Blizina mora dodatno doprinosi ublažavanju temperaturnih amplituda, čineći klimu ugodnom i povoljnom za život i turizam.

Oborine

Mjerenja prosječnih mjesečnih količina oborina pokazuju da najveća količina oborina padne tijekom rujna, listopada i studenog, s vrijednostima iznad 100 mm po mjesecu. Dio godine koji je najsuši je zima, osobito veljača i ožujak, kada prosječna mjesečna količina oborina ne prelazi 40 mm.

Vjetar

Što se tiče vjetrova, najčešće puše vjetar iz prvog kvadranta (sjeveroistok). Najjači vjetrovi tijekom prosječne godine dolaze iz drugog kvadranta (jugoistok) s jačinom od 7 bofora, dok vjetrovi iz prvog i trećeg kvadranta (jugozapad) dosežu jačinu od 6 bofora.

Reljefna obilježja Grada Poreča – Parenzo

Grad Poreč – Parenzo smješten je na vapnenačkom kompleksu kao i vapnenačko dolomitnim sedimentima, a tlo je prekriveno crvenicom različite debljine u pojedinim zonama. Obradivo zemljište i drugo zemljište sadrže kamene mase u različitim veličinama i oblicima, sa mjestimičnim područjima u kojima prevladavaju teže prohodni kamenjari.

Uži priobalni pojas karakteriziraju borove šume, među kojima se izdvaja posebno vrijedna grupa bora na području Stancije Červar, te druge crnogorične šume, poput onih na otocima Sveti Nikola i Regata. Duž obale se proteže karakteristična makija koja se proteže cijelim područjem, dok šumske površine posebno prevladavaju u okolici naselja Gulići i Vranići.

Zaštita pejzaža, odnosno očuvanje područja zelenih površina u užem priobalnom pojasu, te izuzetno vrijednih skupina zelenila u područjima Brula, Plave i Zelene Lagune i Materade, od ključne je važnosti za očuvanje ekološke ravnoteže i prirodnih resursa.

Minski sumnjiva područja

Na području Grada Poreča-Parenzo ne postoje minski sumnjiva područja.

Klizišta

Na području Grada Poreča-Parenzo ne postoje aktivna klizišta.

Karta potresnih područja

Na Karti potresnih područja – Poredbeno vršno ubrzanje tla tipa A s vjerojatnosti premašaja 10% u 50 (povratno razdoblje 475 godina) izraženo u jedinicama gravitacijskog ubrzanja, g. Područje Grada Poreča-Parenzo nalazi se u području vršnog ubrzanja tla za povratni period od 475 godina u području 0,08 do 0,1 g što odgovara 6 do 7° po MCS ljestvici.



5.2 Stanovništvo

Prema popisu stanovništva iz 2021. godine, na području Grada Poreča – Parenzo živi ukupno 16.607 stanovnika u 53 naselja. Najveći broj stanovnika s područja živi u naselju Poreč i broji 8 841 stanovnika, odnosno 53% ukupnog stanovništva. Ostala naselja Grada slabije su naseljena u odnosu na navedeno. Najmanja naselja su Starići sa 3 i Šeraje sa 2 stanovnika, dok su naselja Jurići i Rupeni nenaseljeni.

Na području Grada za vrijeme turističke sezone broj stanovnika u Gradu može biti uvećan za 31 000 turista koji se u jednom danu mogu naći na području Grada (kada su zauzeti svi turistički kapaciteti).

Radno sposobno stanovništvo čine osobe između 15 i 64 godine života.

Prema dostupnim podacima Grada Poreča-Parenzo na teritoriju Grada djeluje 1.305 aktivnih tvrtki/poduzetnika s 8.315 zaposlenih osoba. U strukturi gospodarstva Grada Poreča-Parenzo prema kriteriju broja zaposlenih, dominantnu ulogu imaju poduzetnici djelatnosti pružanja smještaja te pripreme i usluživanja hrane, trgovine na veliko i malo te građevinarstva. Osim poduzetnika, obveznika poreza na dobit, bez banaka, osiguravajućih društava i drugih financijskih institucija, u gradu Poreču ima 15 proračunskih korisnika, 59 neprofitnih organizacija te 58 obrtnika.

Broj primatelja socijalnih i mirovinskih naknada na području Grada Poreča – Parenzo prikazan je u sljedećoj tablici.

Tablica 4. Broj primatelja socijalnih, mirovinskih i sličnih naknada na području Grada Poreča – Parenzo

Starosna mirovina	Ostale mirovine	Prihodi od imovine	Socijalne naknade	Ostali prihodi	Povremena potpora drugih
778	329	378	441	534	4.591

U 2022. godini bilo je ukupno 253, a u 2023. godini 278 socijalnih naknada koje su se isplatile iz proračuna Grada Poreča-Parenzo.

Broj i kategorije osoba s invaliditetom i posebnim potrebama (ranjive skupine)

Podaci su preuzeti iz Popisa stanovništva 2011. godine za područje Grada Poreča-Parenzo prema tablicama:

- stanovništvo s teškoćama u obavljanju svakodnevnih aktivnosti,
- stanovništvo s teškoćama u obavljanju svakodnevnih aktivnosti prema potrebi za pomoći druge osobe i korištenju pomoći druge osobe.

Tablica 5. Brojnost i struktura ranjivih skupina¹

Grad Poreč - Parenzo	SPOL	UKUPNO
Ukupno	SV	1786
	M	839
	Ž	947
Osoba treba pomoć druge osobe	SV	500
	M	195
	Ž	305

¹ Podaci prikazani u tablici 5 odnose se na podatke Državnog zavoda za statistiku; Popis stanovništva 2011. godine budući da novijih podataka na web stranici Državnog zavoda za statistiku nema.



Osoba koristi pomoć druge osobe	SV	449
	M	177
	Ž	272

Pokazatelji u odnosu na kategorije stanovništva/zaposlenika planiranih za evakuiranje

U slučaju potrebe za evakuacijom potrebno je izvršiti evakuaciju pojedinih kategorija građana na području Grada. U tu kategoriju obavezno spadaju majke s djecom mlađom od 10 godina, osobe mlađe od 15 godina, bolesne i nemoćne osobe i osobe starije od 70 godina.

Tablica 6. Kategorije stanovništva planirane za evakuaciju

KATEGORIJA	BROJ
Djeca 0-9 godina starosti	1580
Roditelj/staratelj djece starosti 0-9 godina (u pratnji)	1005
Djeca 10-14 godina koja se evakuiraju bez roditelja/staratelja	830
Osobe starije od 70 godina	2377
Ukupno	5792

Gustoća naseljenosti

Prosječna gustoća naseljenosti na području Grada Poreča – Parenzo iznosi 120 stan/km².

5.3 Materijalna i kulturna dobra te okoliš

Kulturna dobra

U slijedećoj tablici dan je pregled nepokretnih kulturnih dobara na području Grada Poreča-Parenzo sukladno izvodu iz karte Geoportala kulturnih dobara.

Tablica 7. Nepokretna kulturna dobra na području Grada Poreča-Parenzo upisana u Registar Republike Hrvatske

Reg.broj	Naselje	Naziv dobra	Vrsta
Z-2544	Poreč - Parenzo	Kulturno - povijesna cjelina Poreča	Kulturno-povijesne cjeline
Z-2429	Poreč - Parenzo	Vila Polesini	Pojedinačna kulturna dobra
Z-2433	Poreč - Parenzo	Istarska sabornica (bivša crkva sv. Franje)	Pojedinačna kulturna dobra
Z-2432	Poreč - Parenzo	Kompleks Eufrazijeve bazilike	Pojedinačna kulturna dobra
Z-876	Poreč - Parenzo	Sklop zgrada Palače Vergottini	Pojedinačna kulturna dobra
Z-2436	Poreč - Parenzo	Palača Sinčić (Zavičajni muzej Poreštine)	Pojedinačna kulturna dobra
Z-2434	Poreč - Parenzo	Gotička kuća	Pojedinačna kulturna dobra
Z-2435	Poreč - Parenzo	Kuća "Dva sveca"	Pojedinačna kulturna dobra
RRI-113-1967	Poreč - Parenzo	Kompleks rimske vile na Punt Sorni	Arheološka kulturna dobra

Izvor: Registar kulturnih dobara, Ministarstvo kulture Republike Hrvatske



Nacionalni parkovi, parkovi prirode, rezervati

Na području Grada Poreča – Parenzo ne nalaze se nacionalni parkovi, parkovi prirode i sl.

Sukladno izvodu iz karte zaštićenih područja na području grada Poreča-Parenzo nalaze se dva spomenika parkovne arhitekture:

- Poreč - skupina drveća na groblju u Poreču,
- Červar - skupina stabala oko crkvice sv. Ane.

Vodoopskrbni objekti

Opskrba pitkom vodom osigurana je iz tri glavna izvora kojima upravlja Istarski vodovod. Izvori su Sveti Ivan u Buzetu, Gradole i akumulacija Butonega.

Zapadni dio snabdijeva se iz magistralnog cjevovoda sustava Gradole i dio je regionalnog sustava vodoopskrbe Istre. Magistralni cjevovod Ø700mm prolazi istočnom stranom grada Poreča i ujedno je transportno – opskrbeni cjevovod gradova Rovinja i Pule. Obzirom na položaj grada Poreča režim vodoopskrbe samoga grada direktno utječe i na režim vodoopskrbe cijelog pripadajućeg regionalnog sustava. Na regionalni ustav Gradole za potrebe vodoopskrbe područja unutar granica Grada priključene su četiri vodospreme iz kojih se voda gravitacijski dovodi do potrošača. Lokalni sustav vodoopskrbe u potpunosti je gravitacijski.

Istočni dio snabdijeva se iz sustava Sv.Ivan i to preko magistralnih opskrbenih cjevovoda VS. Višnjani – VS. Facinka (Poreč) i Baderna – VS. Sv.Martin, a kroz istočni dio prolazi i magistralni vod DN 300 prema Sv. Lovreču i Balama.

Organizirana i kontrolirana vodoopskrba postoji u gotovo svim naseljima osim u usamljenim zaseocima. Stanovništvo koje nije priključeno na javni vodoopskrbeni sustav, opskrbljuje se pretežno iz cisterni za prikupljanje kišnice. U sklopu porečkog podsustava ne postoji uređaj za kondicioniranje vode, nego se već obrađena voda uzima iz regionalnog sustava.

Vodoopskrbeni sustav Butoniga – voda se po potrebi može usmjeriti prema Poreču.

Važniji vodoopskrbeni i vodnogospodarski objekti:

- vodosprema Kukci,
- vodosprema Gulići,
- vodosprema Fazinka,
- vodosprema Mugeba,
- vodosprema Baderna,
- vodosprema Vežnaveri,
- magistralni cjevovod Ø 700 regionalnog sustava Gradole,
- magistralni cjevovodi Ø 150, 200 i 300 regionalnog sustava Sv.Ivan - pročištač otpadnih voda Poreč sjever i jug.

U grafičkom prilogu 5 (Infrastrukturni sustavi - Vodnogospodarski sustav) nalazi se prikaz svih vodoopskrbenih objekata na području Grada Poreča – Parenzo.



Šumske površine

Područje grada Poreča-Parenzo nije značajno zastupljeno šumskim pokrovom. Veći kompleksi šuma nalaze se na užem priobalnom pojasu kojeg karakteriziraju potezi bora (izuzetno vrijedna grupa borova na području Stancije Červar) i ostale crnogorice (vrijedne crnogorične šume na otocima Sveti Nikola i Regata), a karakteristična se makija provlači od obale čitavim područjem, dok šumskih površina naročito ima na području oko naselja Gulići i Vranići.

Prema podacima Hrvatskih šuma i Grada Poreča radi se od 3.922,18 ha što je 27,6% od ukupne površine Grada. Svi ti šumski kompleksi u većini slučajeva okruženi su poljoprivrednim zemljištem.

Dio šuma u Gradu nalazi se pod državnom upravom 2.058,74 ha (52,5%), a dio je u privatnom vlasništvu 1.863,44 ha (47,5%). Državnim šumama gospodari Šumarija Poreč. Na temelju fitocenoloških, stanišnih i šumsko-gospodarskih elemenata, formirana je šumskogospodarska cjelina Dubrava i Lim koje se nalaze na području Grada Poreča.

Na ovom području se sudaraju klimazonalne zajednice eumediteranske i submediteranske zone. Klimazonalna šumska zajednica eumediteranske zone je šuma hrasta crnike i crnog jasena koja se u obliku panjača i makije pojavljuje u priobalnom pojasu, kod turističkih naselja Lanterna U sloju drveća dominira hrast crnika, a tu su i lemprika, veliki vrijes, zelenika, planika i crni jasen. Klimazonalne zajednice submediteranske zone je šuma bijeloga graba je dominantna zajednica ovog područja. U sloju drveća nalazimo medunac, bjelograbić, crni jasen, klen, makljen, cer, a u sloju grmlja uz ove vrste dolaze još i šmrika, drijen, ruj, lijeska i dr.

U sljedećoj tablici prikazane su površine šuma na području Grada Poreča – Parenzo prema stupnju ugroženosti od požara.

Tablica 8. Površine šuma prema stupnju ugroženosti od požara

Lokacija		Veoma velika požarna ugroženost I stupanj (ha)	Velika požarna ugroženost II stupanj (ha)	Srednja požarna ugroženost III stupanj (ha)	Mala požarna ugroženost IV stupanj (ha)
Šume u vlasništvu države i fizičkih osoba na području Grada Poreča-Parenzo					
Grad Poreč- Parenzo	državne	-	494,36	1 564,38	-
	privatne	-	3,21	1 860,23	-
	ukupno	-	497,57	3 424,61	-

Poljoprivredne površine

Poljoprivredne površine na području Grada Poreča-Parenzo (oranice, voćnjaci, vinogradi, livade, pašnjaci) zauzimaju ukupno oko 9.453 ha, tj. Oko 66% površine Grada što je iznad prosjeka Županije (59,6%).

Tablica 9. Poljoprivredne površine na području Grada Poreča – Parenzo

OPIS ZEMLJIŠTA	POVRŠINA (ha)
Obradiva površina	6 589
Oranice i vrtovi	5 174
Vinogradi	813



OPIS ZEMLJIŠTA	POVRŠINA (ha)
Voćnjaci	236
Livade	366
Pašnjaci	1 798
Neplodno	1 076
Grad Poreč – Parenzo (ukupno)	9 463,00

Dio poljoprivrednih površina je u privatnom vlasništvu, dok se ostatak daje u najam, zakup ili prodaju sukladno posebnim propisima.

Dio poljoprivrednih površina je zapušten i obrastao raslinjem tako da predstavlja potencijalnu opasnost za izbijanje i širenje požara. Od ostalih opasnosti glavnu opasnost predstavlja nekontrolirano spaljivanje korova radi pripreme zemljišta za obradu.

Gospodarstvo

Poduzetnici na području Grada s najvećim prihodima su iz djelatnosti 55.10 - Hoteli i sličan smještaj, Valamar Riviera d.d. (2,1 milijardu kuna) i PLAVA LAGUNA d.d. (1,2 milijarde kuna). Najbolji izvoznici su također Valamar Riviera d.d. (1,7 milijardi kuna) i PLAVA LAGUNA d.d. (1,0 milijardu kuna), koji imaju i najviše zaposlenih.

Prema godinama starosti, najveći broj zaposlenih u Istarskoj županiji u dobi je između 30 i 59 godina. Konkretnije, od ukupnog broja zaposlenih u pravnim osobama, njih 27,61% u dobi je između 30 i 39 godina, 26,17% zaposlenih je u dobi od 40 i 49 godina dok je 24,75% zaposlenih u dobi od 50 do 59 godina. Mladi do 29 godina čine ukupno 15,50% ukupnog broja zaposlenih u pravnim osobama dok osobe starije od 60 godina čine preostalih 5,96% zaposlenih.

Prema veličini, na području Grada Poreča-Parenzo u 2019. godini najviše je bilo mikro poduzetnika (92,5%), dok je najmanje bilo velikih poduzetnika (0,2%). Prema djelatnosti, najveći broj poduzetnika na području Grada Poreča-Parenzo je u 2019. godini bio registriran u skupinama djelatnosti GTrgovina na veliko i na malo; popravak motornih vozila i motocikala (321) te F-Građevinarstvo (225).

Poljoprivreda

Prema podacima Agencije za plaćanja u poljoprivredi, ribarstvu i ruralnom razvoju na dan 31.12.2020. godine na području Grada Poreča-Parenzo upisano je ukupno 510 poljoprivrednih gospodarstava, od čega čak 89,80 % čine obiteljska poljoprivredna gospodarstva. Poljoprivredna gospodarstva prisutna su u svih 53 naselja u sklopu Grada Poreča-Parenzo, a najveći broj ih je upravo na području naselja Poreča-Parenzo. Prema podacima o nositeljima poljoprivrednih gospodarstava, vidljivo je kako se poljoprivredom na području Grada Poreča-Parenzo većinski bavi starije stanovništvo što dokazuje činjenica kako su nositelji čak 45,1 % ukupnog broja PG-ova osobe starije od 65 godina

Promotre li se brojevi poljoprivrednih gospodarstava u 2016. i 2020. godini, vidljivo je kako je ukupan broj PG-ova, u promatranom razdoblju, smanjen za 9,57 % uz pad broja obiteljskih poljoprivrednih gospodarstava od 13,26%. Najveći broj parcela, njih čak 46,97%, manji je od 3 hektara dok parcele između 150 i 1.500 hektara čine tek 5,41% ukupnog broja parcela. Na području Grada Poreča-Parenzo nema parcela većih od 1.500 hektara.



Osnovne poljoprivredne kulture koje se pretežito uzgajaju na području Grada Poreča-Parenzo su masline i vinova loza. Veliki dio poljoprivrednih proizvođača okuplja se u sklopu udruge „Agro Poreč“ koja djeluje kroz savjetovanje, pomaganje i rješavanje aktualnih problematika u poljoprivredi sa posebnim naglaskom upravo na maslinarstvo i vinarstvo.

Turizam

Smještajni kapaciteti Grada Poreča-Parenzo uključuju smještaj u hotelima, objektima u domaćinstvu, kampovima te nekomercijalnom smještaju (stanovi i kuće za odmor). Najveći broj smještajnih jedinica otpada na hotele, a slijede ih objekti u domaćinstvu, zatim nekomercijalni smještaj i kampovi.

Broj kreveta na području Grada Poreča-Parenzo u 2020. godini iznosio je 41.694 kreveta što, u odnosu na 2019. godinu, predstavlja rast broja kreveta od 5 %. Prema podacima Turističke zajednice Grada Poreča-Parenzo, tijekom 2021. godine zabilježeno je ukupno 430.563 dolazaka turista. Usporede li se podaci o dolascima turista s brojem iz pred-pandemijske 2019. godine, primjetno je ostvarenje 80% dolazaka iz 2019. godine.

Velike gospodarske tvrtke

Na području Grada postoje dvije poduzetničke zone:

Gospodarska zona Buići-Žbandaj

- Površina: 28 hektara.
- Smještaj: uz državnu prometnicu Poreč-Baderna, cca 5 km od „Istarskog Y“, dobra prometna povezanost
- Infrastruktura: struja-da, voda-da, odvodnja-da, plin-ne, telefon-djelomično, ceste-da.

Radna zona Kukci

- Površina: 4 hektara.
- Smještaj: uz županijsku cestu Poreč-Višnjan, cca 13 km od „Istarskog Y“, dobra prometna povezanost.
- Infrastruktura: struja - djelomično, voda - djelomično, odvodnja - djelomično, telefon - djelomično, ceste - djelomično.

Industrijske zone smještene su u izdvojenim građevinskim područjima izvan naseljenih mjesta. Osim navedenih gospodarskih zona na području grada Poreča nalazi se servisna zona Poreč – područja I, II i III poslovne i proizvodne namjene.

Pravne osobe u gospodarskim zonama:

- Gospodarska zona Buići – Žbandaj: „MIRTEX INTERNACIONAL“ trgovina i izvođenje građevinske kanalizacije, „PROMOAUTO“ salon i servis automobila „Peugeot“, „AUTOVILL“ salon automobila, „FUSIO“ proizvodnja ugostiteljske opreme, „VALOR“ gradnja stambenih i nestambenih zgrada, „PESCAMAR“ proizvodnja i pakiranje proizvoda od ribe, „3M“ računalne usluge, „RIVIERA ADRIA“ upravna zgrada, „HANN INVEST“ Žbandaj, poduzeće za trgovinu i građevinarstvo.
- Radna zona Kukci: HEP-TS110/35 kV, trgovina namještajem „MIMA“ i građevno poduzeće „ISTRAKOP“.

Veće pravne osobe u gospodarstvu na području Grada po vrstama djelatnosti:*Gradske tvrtke*

- USLUGA POREČ d.o.o. za komunalne poslove, Poreč

USLUGA POREČ d.o.o. je poslovni so društvo koje se bavi pružanjem usluga iz domene komunalnih djelatnosti (odvodnja i pročišćavanje otpadnih voda, održavanje čistoće, odlaganje komunalnog otpada, održavanje javnih površina, tržnica na malo i održavanje groblja te obavljanje pogrebnih poslova) i ostalih usluga (luka i marina, parkirališta).

- Parentium d.o.o.

„Parentium d.o.o. za izgradnju grada, te djelatnosti energetske učinkovitosti i zaštite okoliša je trgovačko društvo sa ograničenom odgovornošću čiji je osnivač Grad Poreč kao jedinica lokalne samouprave i uprave te je u 100% vlasništvu Grada Poreča.

- Dom Poreč d.o.o.

Osnovna djelatnost: projektiranje, građenje i nadzor u građevinarstvu, ostale poslovne djelatnosti.

- Stan d.o.o.

Osnovna djelatnost: upravljanje nekretninama po ugovoru.

- Odvodnja Poreč d.o.o.
- Poduzetnički inkubator Poreč d.o.o.

Ostale tvrtke

Turizam i ugostiteljstvo:

- Valamar Riviera d.d., Poreč
- Plava laguna d.d., Poreč

Trgovina:

- Ciss poduzeće za robni promet, turizam
- Špina d.o.o., Poreč
- Konzum d.d.,
- Plodine d.d.,
- Lidl Hrvatska d.o.o.,
- Kaufland Hrvatska d.d.,
- Vindija trgovina d.o.o.,
- Mercator d.o.o.,
- Petrol d.o.o.,
- INA Zagreb,
- Crodux derivati,
- Aldocomerce,
- Plinara N.I.N.A.,
- MIMA, trgovina namještajem,
- Elektrometal d.o.o.

Prehrambena djelatnost:



- Mlinar d.d.

Poljoprivredna djelatnost:

- Agrolaguna d.d.

Građevinarstvo (projektiranje, izvođenje, nadzor)

- Đusto d.o.o.,
- Mirtex internacional d.o.o.,
- Istrakop d.o.o.,
- T.E.R.A.K.O.P d.o.o.,
- Valor d.o.o.,
- PLIMA d.o.o., Poreč,
- ALTUM, građevinski materijal Poreč.

Proizvodnja ugostiteljske opreme:

- Fusio d.o.o.

Proizvodnja i pakiranje proizvoda od ribe:

- Pescamar d.o.o.,
- Ribarska zadruga Istra.

Prodaja i servis automobila:

- Autocentar Poreč d.o.o.,
- Promoauto d.o.o. Buići,
- Autovill Poreč d.o.o.

Prijevoz putnika:

- Autotrans d.o.o. (Arriva)

Postrojenja s opasnim tvarima

Na području Grada Poreča – Parenzo nalazi se nekoliko pravnih osoba koje na lokaciji skladište ili manipuliraju opasnim tvarima. U nastavku je dana tablica s popisom pravnih osoba, te vrstama i količinama opasnih tvari kao i način skladištenja istih na pojedinoj lokaciji.

Tablica 10. Popis pravnih osoba na području Grada Poreča – Parenzo koje skladište odnosno manipuliraju opasnim tvarima

PRAVNA OSOBA	OBJEKT, ADRESA	OPASNA TVAR	KOLIČINA
INA d.d.	BP Poreč Obala Turističko šetalište bb, Poreč	Plavi dizel	25 m ³
		Eurodiesel BS	50 m ³
		Eurosuper BS 95 Class	50 m ³
		Eurosuper BS 95 Class	25 m ³
	BP Poreč Vukovarska Vukovarska bb, Poreč	Eurodiesel BS	20 m ³
		Eurodiesel BS Class	20 m ³
		Eurosuper BS 95 Class	20 m ³
		Eurosuper BS 98	20 m ³
	BP Baderna Baderna bb, Baderna	Eurodiesel BS	20 m ³
		Eurosuper BS 95	20 m ³
BMB 95		20 m ³	
Aldo commerce	BP Mulindrio	BMB 95	300 m ³



PRAVNA OSOBA	OBJEKT, ADRESA	OPASNA TVAR	KOLIČINA
	Poreč, Mulindrio	D2	100 m ³
		ulja i maziva	1,5 t
Crodux derivati	BP Poreč, Pical 3	D2	50 m ³
		BMB 95	50 m ³
		ulje za loženje	50 m ³
		propan-butan	60 bocax10,5kg
Petrol	BP Petrol Poreč, Obilaznica	Eurodiesel BS	15,9 m ³
		Eurodiesel BS	33,9 m ³
		Eurosuper BS 95 Class	29 m ³
		Eurosuper BS 100	25 m ³
		auto plin	30 m ³
		propan-butan	80 boca x10,5kg
	BP Petrol St. Danelon 1b, Poreč	Eurosuper 95	23 m ³
		Eurosuper 100	23 m ³
		Eurodiesel	47,5 m ³
		Eurodiesel Qmax	47,5 m ³
Autoplin Qmax		9,975 m ³	
Gas oil d.o.o.	BP Gas oil Porečka 14, Vrvari, Poreč	Eurodiesel	80 m ³
		Eurodiesel adit	20 m ³
		Plavi diesel	60 m ³
		Lož ulje	30 m ³
		Eurosuper adit	20 m ³
		Surosuper	30 m ³
		UNP plin	14,55 m ³
		UNP (boce)	100 boca x 10,5 kg
Plinara	Plinska stanica Baderna Poreč, Baderna	auto plin	10 m ³
		acetilen	24 boce
		kisik	24 boce
		propan - butan	150x10 kg, 12x35 kg
	Ispostava Poreč Mate Vlašića 20a	UNP	4 m ³
		UNP (boce)	300 boca x 10,5 kg
Plava Laguna d.d	Hotel Laguna Albatros, Zelena laguna bb	bazensko postrojenje, klor - granulati	5 kg
		bazensko postrojenje, klor - tekući	0,75 m ³
		bazensko postrojenje, sumporna kiselina	0,75 m ³
		podzemni spremnik, lož ulje	10 m ³
		podzemni spremnik, plin	6 m ³
	Hotel Laguna Istra, Zelena laguna bb	bazensko postrojenje, klor - tablete	25 kg
		bazensko postrojenje, klor - tekući	0,9 m ³
		bazensko postrojenje, sumporna kiselina	0,6 m ³
		nadzemni spremnik, plin	9,75 m ³
	Hotel Laguna Gran Vista, Zelena laguna bb	bazensko postrojenje, klor - tekući	0,9 m ³



PRAVNA OSOBA	OBJEKT, ADRESA	OPASNA TVAR	KOLIČINA
		bazensko postrojenje, sumporna kiselina	0,6 m ³
		podzemni spremnik, plin	9,75 m ³
	Hotel Plavi, Zelena laguna	bazensko postrojenje, klor - tekući	1 m ³
		bazensko postrojenje, sumporna kiselina	0,6 m ³
		nadzemni spremnik, plin	9,75 m ³
	Hotel Zorna, Zelena laguna	bazensko postrojenje, klor - tekući	0,9 m ³
		bazensko postrojenje, sumporna kiselina	0,6 m ³
		nadzemni spremnik, plin	9,75 m ³
	Hotel Laguna Parentium, Zelena laguna	bazensko postrojenje, klor - tekući	0,36 m ³
		bazensko postrojenje, sumporna kiselina	0,24 m ³
		nadzemni spremnik, plin	2 m ³
		podzemni spremnik, lož ulje	100 m ³
	Hotel Laguna Galiot, Plava laguna	bazensko postrojenje, klor - tekući	0,5 m ³
		bazensko postrojenje, sumporna kiselina	0,3 m ³
		nadzemni spremnik, plin	5 m ³
		podzemni spremnik, lož ulje	2 m ³
	Hotel Mediteran, Plava laguna	bazensko postrojenje, klor - tekući	0,5 m ³
		bazensko postrojenje, sumporna kiselina	0,25 m ³
		nadzemni spremnik, plin	4,95 m ³
	Naselje Belluve, Plava laguna	bazensko postrojenje, klor - tekući	1,2 m ³
		bazensko postrojenje, sumporna kiselina	1,2 m ³
Hotel Laguna Park, Špadići 1a	bazensko postrojenje, klor - tekući	0,6 m ³	
	bazensko postrojenje, sumporna kiselina	0,6 m ³	
	nadzemni spremnik, plin	4,9 m ³	



PRAVNA OSOBA	OBJEKT, ADRESA	OPASNA TVAR	KOLIČINA
		podzemni spremnik, lož ulje	20 m ³
	Hotel Laguna Materada, Špadići 13	bazensko postrojenje, klor - tablete	200 kg
		bazensko postrojenje, klor - granule	50 kg
		nadzemni spremnik, plin	3 m ³
		podzemni spremnik, lož ulje	25 m ³
	AC Ulika, Červar	bazensko postrojenje, klor - tablete	5 kg
		bazensko postrojenje, klor - granule	1,5 kg
		bazensko postrojenje, sumporna kiselina	3 l
		nadzemni spremnik, plin	5 m ³
	Univerzal, Plava laguna	bazensko postrojenje, klor - tekući	60 l
		nadzemni spremnik, lož ulje	2,45 m ³
	Poreč Direkcija	podzemni spremnik, lož ulje	50 m ³
	Marina Parentium, Zelena laguna	nadzemni spremnik, plin	2,2 m ³
Riviera Adria d.d.	Diamant Hotel i Residence	UNP	2x1880 kg
		Klor	1 000 l
		Sumporna kiselina 38%	1 000 l
	PC Valamar Crystal	UNP	2x900 kg
		Klor	1 000 l
		Sumporna kiselina 38%	1 000 l
		lož ulje ekstra lako	60 000 l i 12 000 l
	PC Otok (Fortuna, Isabella, Splendid)	UNP	2x10x35 kg
		Klor	1 000 l
		Sumporna kiselina 38%	1 000 l
	PC Valamar Riviera	UNP	2x10x35 kg
	PC Zagreb i APP Pical	UNP	1 880 kg
		Klor	1000 l
		Sumporna kiselina 38%	1000 l
		lož ulje ekstra lako	10 m ³
PC Pical	Lož ulje	75 m ³	
	Klor	1000 l	



PRAVNA OSOBA	OBJEKT, ADRESA	OPASNA TVAR	KOLIČINA
	PC Valamar Pijuna	Sumporna kiselina 38%	1000 l
		UNP	3x1880 kg
		UNP	3x1880 kg
		Klor	1000 l
		Sumporna kiselina 38%	1000 l
Agrolaguna d.d.	Skladište Poreč, Mate Vlašića 34	Natrijev hidroksid	600 kg
		Idrosan	400 kg
		sumpordioksid	700 kg
Grad Poreč	spremnik podzemni Poreč, Obala m. Tita	lož ulje	15 t
OŠ Poreč	spremnik podzemni Poreč, Vukovarska	lož ulje	80 t
Mlinar d.d.	spremnik podzemni Poreč, M. Vlašića	lož ulje	40 t
Hostin d.o.o., Hotel Flores	spremnik nadzemni Poreč, R. Končara	UNP	2x4 t
Institut poljoprivrede i turizma	Poreč, K. Hugesa	spremnik podzemni, lož ulje	16 m ³
		Posude, pesticidi	0,2 m ³
Usluga d.o.o. Poreč	BP - mobilni nadzemni spremnik Košambra	dizel	20 m ³

Razmještaj i posebnosti područja postrojenja u odnosi na naselja

Na sljedećoj slici prikazane su lokacije pravnih osoba koje u poslovanju koriste opasne tvari.



Slika 4. Lokacije pravnih osoba koje u poslovanju koriste opasne tvari

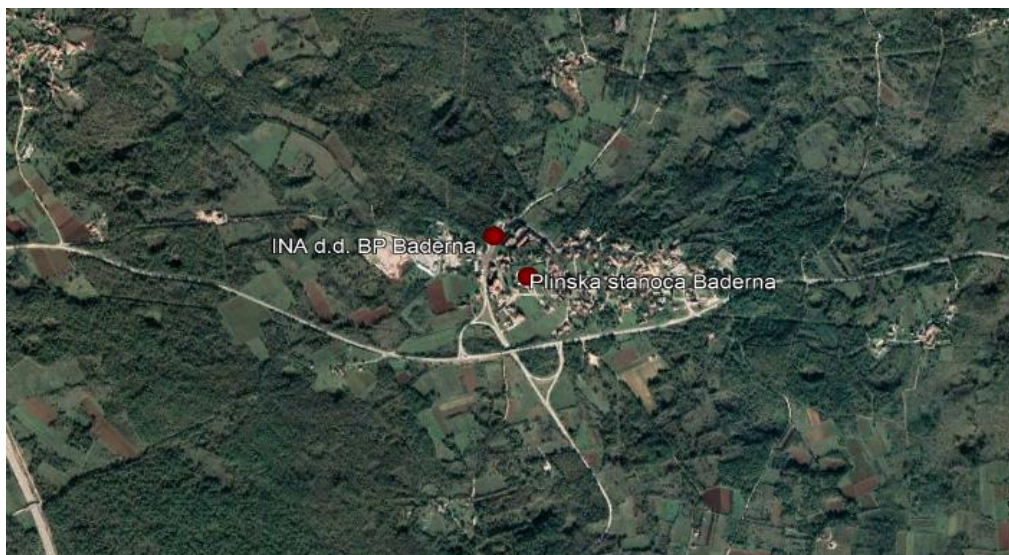
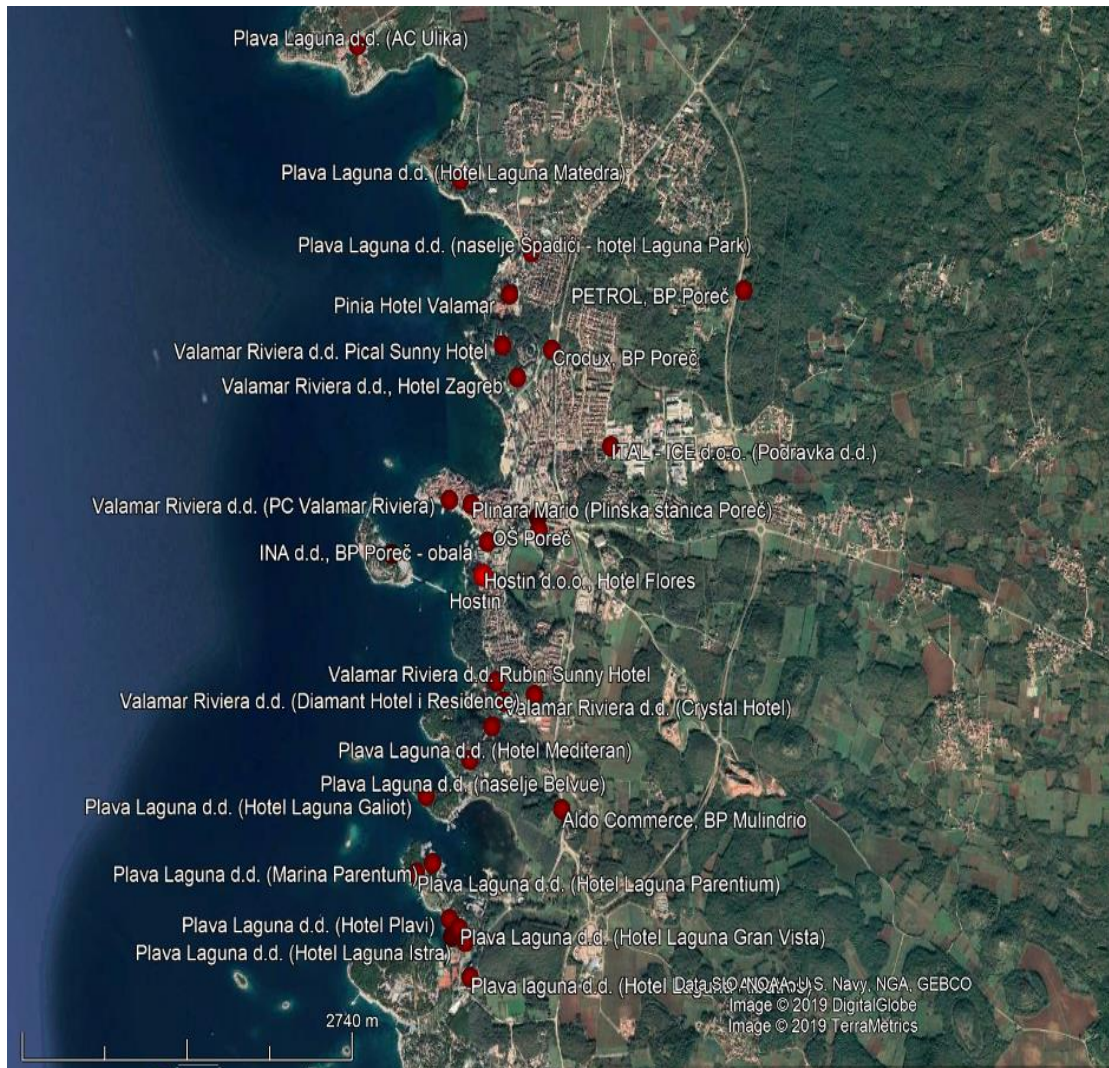



Stambeni, poslovni, sportski, vjerski i kulturni objekti u kojima može biti ugrožen velik broj ljudi

Objekti na području Grada u kojima može biti ugrožen velik broj ljudi su:

Tablica 11. Objekti na području Grada u kojima može biti ugrožen velik broj ljudi

OBJEKT	ADRESA	BROJ OSOBA
Pučko otvoreno učilište Poreč, kino dvorana	Narodni trg 1, Poreč	300
Srednja škola Mate Balote	K. Huguesa 6, Poreč	680
Srednja ugostiteljska škola Antun Štifanić	Prvomajska 6, Poreč	400
Osnovna škola Poreč	K. Huguesa 7, Poreč	1025
Talijanska osnovna škola Bernardo Parentin	Obala M. Laginje 6, Poreč	106
Umjetnička škola Poreč	Narodni trg 1, Poreč	312
Područna škola Veli Maj		58
Područna škola Nova Vas		64
Područna škola Žbandaj		70
Dječji vrtić i jaslice Radost I (donji vrtić)	Rade Končara 7, Poreč	144
Dječji vrtić i jaslice Radost II (gornji vrtić)	O. Keršovani 14, Poreč	132
Dječji vrtić Paperino (središnji)	Obala M. Laginje 6, Poreč	46
Dječji vrtić i jaslice 101 dalmatinac	Antonci 35a, Nova Vas	99
Dječji vrtić Cipelići	Pulska 22, Poreč	47
Dječji vrtić i jaslice Crvenkapica	P. Preradovića 4, Poreč	74
Dječji vrtić Smješak	Motovunska 24, Poreč	40
Dom zdravlja Poreč	Ul. Dr. Mauro Gioseffi 2, Poreč	300 - 400
Dom za starije i nemoćne osobe	Ulica Maura Gioseffija 2, Poreč	83
Sportska dvorana V.Jože	Vukovarska ulica, Poreč	1 800
Sportska dvorana Žatika	Žatika, Poreč	3 700
International club (noćni klub)	Zlatna laguna, Poreč	1 000
Plava laguna club	Plava laguna, Poreč	700



Kapaciteti i drugi objekti za sklanjanje

Na području Grada Poreča postoje tri skloništa u ulici Gimnastičkoj (zgrada ŠtabaTO), Partizanskoj 7 (ispod JVP) i Prvomajskoj (zgrada PBZ).

Nedostajući broj sklonišnih mjesta riješit će se uporabom podrumskih, zaštićenijih suterenskih prostorija, podzemnih garaža, postojećih obiteljskih skloništa u individualnoj stambenoj izgradnji, te prirodnim i drugim vrstama zaklona.

Kapaciteti za zbrinjavanje (smještajni i za pripremu hrane)

Kapaciteti za smještaj stanovništva i pripremu hrane prikazani su u sljedećoj tablici.

Tablica 12. Pregled kapaciteta za smještaj stanovništva i pripremu hrane na području Grada Poreča – Parenzo

Objekt	Lokacija	Kapacitet
Srednja škola Mate Balote	Karla Huguesa 6, Poreč	680
Srednja škola Antona Štifanića	Prvomajska 6, Poreč	400
Osnovna škola Poreč	Karla Huguesa 7, Poreč	1025
Talijanska osnovna škola Bernardo Parentin	Obala M. Laginje 6, Poreč	106
Umjetnička škola Poreč	Narodni trg 1, Poreč	300
Područna osnovna škola Žbandaj	Žbandaj 36	70
Područna osnovna škola Veli Maj	Palacina 4, Veli Maj	58
Područna osnovna škola Nova Vas	Višnjanska 32, Nova Vas	64
Dječji vrtić Radost	Rade Končara 7, Poreč	206
Dječji vrtić Radost 1	O. Keršovani 14, Poreč	132
Cipelici	Pulska 22, Poreč	47
Crvenkapica	P. Preradovića 4, Poreč	74
Paperino	M. Laginje 6, Poreč	46
Vrvar	Vrvari, Poreč	32
101 dalmatinac	Antonci 35a, Nova Vas	99
Smiješak	Motovunska 24, Poreč	40
Dom zdravlja Poreč	M. Gioseffija 2, Poreč	400
Dom za starije i nemoćne osobe	M. Gioseffija 2, Poreč	83
Sportska dvorana Veli Jože	Vukovarska ulica, Poreč	1800
Sportska dvorana Žatika	Žatika, Poreč	3700
Sportska dvorana Intersport	Zelena Laguna bb, Poreč	1530
Vodeni park Aquacolors	Molindrio 18, Poreč	680
Pučko otvoreno učilište Poreč, kino dvorana	Narodni trg 1, Poreč	300
International club	Zelena Laguna 1, Poreč	1000
Plava laguna	Plava Laguna, Poreč	700
Laguna Parentium	Turističko naselje Zelena Laguna	538
Laguna Mulindrio	Turističko naselje Zelena Laguna	482
Laguna Gran Vista	Turističko naselje Zelena Laguna	336
Laguna Istra	Turističko naselje Zelena Laguna	376
Plavi	Turističko naselje Zelena Laguna	392
Zorna	Turističko naselje Zelena Laguna	412
Laguna Albatros	Turističko naselje Zelena Laguna	608
Ville Astra	Turističko naselje Zelena Laguna	504
Laguna Mediteran	Turističko naselje Plava Laguna	645
Laguna Bellevue	Turističko naselje Plava Laguna	365
Laguna Galiot	Turističko naselje Plava Laguna	174
Laguna Galiot Apartmani	Turističko naselje Plava Laguna	332
Laguna Galiot Ville	Turističko naselje Plava Laguna	268
Studio Laguna Bellevue	Turističko naselje Plava Laguna	246



Objekt	Lokacija	Kapacitet
Laguna Bellevue Ville	Turističko naselje Plava Laguna	76
Valamar Riviera	Poreč	182
Fortuna	Otok Sv. Nikola	354
Valamar Diamant	Turističko naselje Bruło	457
Valamar Crystal	Turističko naselje Bruło	453
Valamar Rubín	Turističko naselje Bruło	506
Valamar Diamant Residence	Turističko naselje Bruło	368
Pical	Borik – Špadići	466
Zagreb	Borik – Špadići	352
Pical Apartments	Borik – Špadići	352
Valamar Pinija hotel	Borik – Špadići	353
Isabella Castle	Otok Sv. Nikola	30
Pavilion Splendid	Otok Sv. Nikola	76
Laguna Park	Turističko naselje Materada	202
Vilas Laguna Park	Turističko naselje Materada	232
Apartmani Laguna Park	Turističko naselje Materada	168
Laguna Materada	Turističko naselje Materada	774
Hostin	Poreč	132
Grand hotel Palazzo	Poreč	123
Mauro	Poreč	60
Poreč	Poreč	93
Villa Holiday	Buići 36, Poreč	30
Materada Residence apartmani	Materada 31, Poreč	84
Filipini	Filipini 1, Poreč	28
Global	Badema	58

Prehrambeni proizvodi osigurani bi se iz trgovačkih centara na području Grada Poreča – Parenzo:

- Plodine (Adresa: Ul. Mate Vlašića 38, 52 440, Poreč; Telefon: 052 887 080);
- Super Konzum (Adresa: Ul. Mate Vlašića 20, 52 440, Poreč; Telefon: 052 451 107);
- Konzum (Adresa: Nikole Tesle 12, 52 440, Poreč; Špadići 40, 52 440 Poreč);
- Lidl (Adresa: Ul. Mate Vlašića 36, 52 440, Poreč; Telefon: 0800 200 220);
- Kaufland (Adresa: Ul. Mate Vlašića 55, 52 440, Poreč; Telefon: 0800 223 223);
- METRO (Adresa: Ul. Mate Vlašića 42, 52 440, Poreč; Telefon: 052 645 542);

Pregled pravnih osoba za osiguranje hrane i smještaja s osnovnim podacima nalazi se u Prilogu 13.



Zdravstveni kapaciteti (javni i privatni)

Temeljni nositelj zdravstvene zaštite na primarnoj razini na području Grada Poreča – Parenzo su Istarski domovi zdravlja, Ispostava Poreč.

Zdravstveni kapaciteti na području Grada su:

Dom zdravlja Poreč

Ul. Dr. Mauro Gioseffi 2

Tel. 052 451-611

U sklopu Doma zdravlja nalazi se:

- ordinacija opće medicine za turiste,
- stomatološka ordinacija za turiste,
- hitna medicinska pomoć (Zavod za hitnu medicinu Istarske županije, Ispostava Poreč),
- specijalističke ordinacije i službe: fizikalna terapija, laboratorij, rendgen, internist, ortoped, pedijatar, radiolog, ginekolog, urolog, specijalist medicine rada, pulmolog, oftalmolog, psihijatar.

Nastavni zavod za javno zdravstvo Istarske županije

Na području Grada Poreča-Parenzo djeluje Ispostava Poreč Nastavnog zavoda za javno zdravstvo Istarske županije na adresi Ul. Dr. Mauro Gioseffi 1 i to Epidemiologija (052 434 909) i Školska i adolescentna medicina (052 433 660).

Ljekarne

Na području Grada Poreča-Parenzo djeluju:

- Ljekarna Valentić-Brajković, Šimonović, Popović (Dom zdravlja) - Ul. Dr. Mauro Gioseffi 2, Poreč; 052 434 950,
- Ljekarna Salus - Ul. Mate Vlašića 26/47, 52440, Poreč; 052 443 888,
- Ljekarne Vita Poreč, Ul. Pietra Kandlera 1, Poreč; 052 432 526,
- Ljekarna Klezinger-Štefanko, Ul. Nikole Tesle 1, Poreč; 052 432 362.

Centar za socijalnu skrb

Za poslove socijalne skrbi nadležan je Područni ured za socijalnu skrb Poreč-Parenzo, Ul. Maura Gioseffia 2B, 52440, Poreč (052 451 657).

Pregled zdravstvenih kapaciteta koji djeluju na području Grada Poreča – Parenzo nalaze se u Prilogu 21.

5.4 Prometno-tehnološka infrastruktura

Ukupna dužina državnih, županijskih i lokalnih cesta na području Grada Poreča – Parenzo iznosi 85,55 km, od čega na državne ceste otpada 15,7 km, na županijske 31,65 km, a na lokalne 38,2 km.

Popis prometnica na području Grada:

- A9 Plovanija (čvorište Umag, D75/D510) - čvorište Rovinj (A8) - Pula (čvorište Pula, D66)
- D 48 Bonaci (A9/D302) - Tinjan - Lovrin (A8/D77)
- D 302 Vrvari (D75) - Žbandaj - Bonaci (A9/D48)



- D 75 Plovanija (D200/L50012) - Umag - Novigrad - Poreč - Vrsar - Brajkovići - Bale - Pula (D66/D400)
- Ž 5209 Bijele Zemlje (D44/D200) - Vižinada - Baderna - Medaki - Marasi (D75)
- Ž 5039 Črvar (kamp Ulika - D75)
- Ž 5041 Kukci (Ž5042) - Labinci - Vižinada (Ž5209)
- Ž 5042 Poreč (D75) - Bokići (Ž5040) - Višnjani (Ž5040) - Karojba (Ž5007)
- Ž 5072 Žbandaj (D302/L50050) - Sveti Lovreč Pazenatički (Ž5209)
- Ž 5116 Poreč (turističko naselje Zelena Laguna - D75)
- L 50044 Červar(Ž5039) – Poreč
- L 50046 Frata (D75) - Nova Vas - Poreč (D75)
- L 50050 Farini (Ž5042) - Pršurići - Žbandaj (D302/Ž5072)
- L 50088 Vrvari (D302) – Veleniki
- L 50089 Radoši kod Žbandaja (D302) - Mušalež
- L 50090 Žbandaj (Ž5072) - Fuškulin (L50091)
- L 50091 Poreč (D75/Ž5116) - Fuškulin - Flengi (D75)
- L 50093 Dračevac (L50090) – Montizana

Odlukom o izmjenama i dopunama Odluke o utvrđivanju jedinstvene baze podataka nerazvrstanih cesta na području Grada Poreča-Parenzo (Službeni glasnik Grada Poreča-Parenzo broj 17/16, 16/18, 02/20, 08/21, 06/22, 14/23 i 02/24) utvrđena je ukupna duljina nerazvrstanih cesta na području Grada Poreča-Parenzo od 244.514,00 m, a sukladno Programu građenja komunalne infrastrukture za danu godinu, Grad sustavno provodi asfaltiranje nerazvrstanih cesta na svom području.

Željeznički promet

Na području Grada Poreča – Parenzo ne postoji željeznička infrastruktura

Pomorski promet

- morska luka osobitog (međunarodnog) gospodarskog interesa: luka Poreč;
- morska luka županijskog značaja: luka Poreč;
- luke nautičkog turizma: marine Červar Porat, Molindrio i Parentium;
- sportske luke u turističkim naseljima;
- stalni granični pomorski prijelaz II kategorije Poreč.

Zračni promet

Zračne veze Grad ostvaruje preko susjednih teritorijalnih jedinica (zračna luka u Puli i letilište za male zrakoplove Crljenka u Vrsaru).

U grafičkom prilogu 2 (Korištenje i namjena površina - Promet) nalazi se prikaz prometnog sustava na području Grada Poreča – Parenzo.

Elektroopskrba

Na gradskom području ima ukupno 543,5 km dalekovoda i električne mreže niskog napona, te 324 trafostanice. Važniji elektroenergetski objekti su: transformacijske stanice napona 110/20 kV Kukci i distribucijski dalekovod 110 kV Rovinj – Poreč – Buje. Na području Grada Poreča-Parenzo nema proizvodnih pogona električne energije.



Jedina transformacijska stanica 110/20 kV Poreč nalazi se oko 4 km sjeveroistočno od Poreča u blizini naselja Kukci, a povezana je 110 kV zračnim vodovima sa susjednim trafostanicama 110/20 kV Pazin, 110/20 kV Funtana i 110/35 i 110/10 kV Katoro.

Trafostanica 35/1 OkV Poreč napaja se iz TS 110/35/1 OkV Poreč preko dva 35 kV kabla tipa XHP(EHP) 3x1x150 mm². Iz TS 35/1 OkV Poreč 1 jedan odcjep 35 kV kabla vodi prema trafostanici 35/10(20) kV Poreč 2. Kabel se na periferiji grada nastavlja na nadzemni 35 kV vod kako i ulazi u TS 35/10(20) kV Poreč 2. TS 35/10(20) kV Poreč 2 ima rezervni smjer napajanja od TS 110/35/1 OkV Turnina preko transformacijske stanice 35/10 kV Vrsar nadzemnim 35 kV vodom. TS 110/35/10(20) kV Poreč napaja i TS 35/10(20) kV Novigrad nadzemnim vodom.

Distribucijski sustav PD ELEKTROISTRA Pula preko TS 110/35 električnom energijom snabdijeva TS-e 35 kV razmještene po Istarskoj županiji putem adekvatnih 35 kV dalekovoda. Tako se električnom energijom potrošači na području Grada Poreča-Parenzo snabdijevaju iz TS 35 kV i područnih TS (20) 0,4 kV

U grafičkom prilogu 4 (Infrastrukturni sustavi - Energetski sustav) nalazi se prikaz prometnog sustava na području Grada Poreča – Parenzo.

Telekomunikacijski sustavi

Izvedena je nepokretna i pokretna telekomunikacijska (TK) mreža. Nepokretna TK mreža izgrađena je do svakog naselja i zaselka na području Grada. Podijeljena je na osam pristupnih mreža s komutacijskim pristupnim čvorovima (područna telefonska centrala) Poreč, Veli Maj, Červar, Tar, Kufci, Nova Vas, Žbandaj i Baderna. Dio područja grada Poreča pokriveno je susjednim pristupnim čvorom Flengi, a dijelovi pristupnih čvorova Tar, Nova Vas, Žbandaj i Baderna pokrivaju dijelove područja susjednih općina. Pristupne TK mreže (korisnički vodovi) izgrađene su najvećim dijelom podzemnim kabelima s bakarnim vodičima, a samo udaljenija manja naselja nadzemnim kabelima. Za pojedine udaljene stanije nisu izgrađene kabelski priključci već se koriste fiksni priključci pokretne mreže.

Na području se nalaze 3 (tri) operatera u pokretnoj mreži I: T-Mobile, VIP-net i TELE 2, pri čemu predmetni operateri koriste ukupno na području Istarske županije cca 150 stacionarnih repetitora. U fiksnoj mreži operateri su T-Com i Optima –Telecom pri čemu: Optima –Telecom koristi 4 (četiri) područne te 11 mjesnih telefonskih centrala uglavnom u većim središtima. Od telekomunikacijskih vodova koristi se uglavnom optički vod u smjeru Rijeka-Poreč.

Na slijedećoj slici prikazane su lokacije GSM (Global System for Mobile Communications), UMTS (Universal Mobile Telecommunications System (3G)), LTE (Long Term Evolution (4G)) i TV postaja na području Grada Poreča – Parenzo.

U grafičkom prilogu 3 (Korištenje i namjena površina - Pošta i elektronička komunikacijska infrastruktura) nalazi se prikaz prometnog sustava na području Grada Poreča – Parenzo.

Energetski sustavi

Na području Grada Poreča – Parenzo nema izgrađenih termoelektrana, hidroelektrana ni drugih energetskih sustava odnosno objekata.

Hidrotehnički sustavi

Na području Grada Poreča – Parenzo ne postoje hidrotehnički sustavi.

Plinovodi, naftovodi i sl.

Plinska mreža koja je provedena na području Grada Poreča-Parenzo dio je mreže provedene na teritoriju Istarske županije. Područjem Grada prolazi magistralni plinovod Vodnjan – Umag. Ukupna dužina plinovoda (50 bar) koje prolazi područjem Grada Poreča-Parenzo je 11,2 km. MRS i odorizacijska stanica nalazi se kod odlagališta otpada na Košambri.



U sustavu plinovoda, odnosno plinskoj mreži na području Grada Poreča-Parenzo nalazi se jedna mjerno-regulacijska stanica.

Distribuciju plina na području grada Poreča obavlja Plinara d.o.o. Pula, a distribucijom je obuhvaćen zapadni, priobalni dio grada Poreča.

U grafičkom prilogu 4 (Infrastrukturni sustavi - Energetski sustav) nalazi se prikaz objekata za transport plina na području Grada Poreča – Parenzo.

Na području Grada nema dionice naftovoda, niti su planirani uređaji, uskladištenje i prerada nafte.



POSEBNI DIO



6 Mjere i aktivnosti sustava civilne zaštite – POTRES

6.1 Organizacija spašavanja i raščišćavanja, zadaće sudionika i operativnih snaga civilne zaštite koje raspoložu kapacitetima za spašavanje iz ruševina

Na Karti potresnih područja – Poredbeno vršno ubrzanje tla tipa A s vjerojatnosti premašaja 10% u 50 (povratno razdoblje 475 godina) izraženo u jedinicama gravitacijskog ubrzanja, g. Područje Grada Poreča – Parenzo nalazi se u području vršnog ubrzanja tla za povratni period od 475 godina u području 0,08 do 0,1 g što odgovara 6 do 7° po MCS ljestvici.

Sukladno izrađenim proračunima u Procjeni rizika od velikih nesreća za Grad Poreč – Parenzo, u najgorem mogućem slučaju (potres intenziteta 7° po MCS ljestvici za vrijeme turističke sezone) mogu se očekivati slijedeće posljedice:

Ukupan broj poginulih, ranjenih i zatrpanih

- Poginulih **71**
- Ranjenih **536**

Ukupan broj plitko, srednje i duboko zatrpanih osoba

- Duboko zatrpanih: **317**
- Plitko i srednje duboko zatrpanih: **324**

Oštećenost građevina:

- neznatno i umjereno oštećenje na 9966 objekata,
- jako oštećenje na 1108 objekata,
- totalno oštećenje i rušenje 226 objekata.

Ukupna količina građevinskog otpada: 60 409,8 m³.

Nakon eliminacije direktnih (požar, plin i eksplozija) i sekundarnih (opasnosti koje ugrožavaju spasilačke ekipe prilikom kretanja po ruševini, prilikom prodiranja u zatrpane dijelove ruševine, ali i u fazi samog spašavanja su voda, plin, električna energija, radioaktivnost, otrovne tvari, neeksplozirana sredstva i naknadna urušavanja) opasnosti i procjene oštećenja ruševine, mora se ustanoviti broj žrtava i njihova lokacija u srušenom objektu.

Do svih informacija o žrtvama dolazi se prikupljanjem informacija od zatečenih ljudi na mjestu intervencije i izviđanjem. Vođenje popisa nestalih obavljaju nadležni povjerenici civilne zaštite. Prikupljene informacije i podaci se analiziraju i voditelj intervencije na temelju njih donosi odluku o tehnikama rada i izboru opreme za najučinkovitije i najsigurnije ostvarivanje cilja, a to je spašavanje sa svim mjerama sigurnosti za spasitelje i žrtve.

Spašavanje iz ruševina se dijeli u sedam faza:

1. faza – oslobađanje površinskih žrtava: pretraga i pročešljavanje površine oko ruševine, istodobno izvlačenje i zbrinjavanje žrtava ovisno o ozljedama,
2. faza – pretraga u slabije oštećenim dijelovima objekta,
3. faza – detaljna pretraga s potražnim psima,
4. faza – detaljna pretraga aparatima za slušanje i aparatima za gledanje uz pomoću teleskopskih kamera u nedostupnim dijelovima ruševine: pretraživanje se temelji na rezultatima pretrage potražnih pasa,



5. faza – selektivno uklanjanje urušenih dijelova: prema rezultatima pretrage potražnih pasa i aparata za slušanje,
6. faza – potpuno uklanjanje ruševina: ljudstvom ili mehanizacijom,
7. faza – markacija ili označavanje urušenih pretraženih sektora i cijelog objekta: informacija za ostale ekipe spasioca o opasnostima, odrađenim radnjama i pronađenim žrtvama na ruševini.

Organizacija raščišćavanja:

1. Gradonačelnik/načelnik stožera CZ poziva članove stožera telefonom, e-mailom, mobitelom ili teklićima, a u iznimnim slučajevima preko ŽC 112 Pazin sukladno Planu pozivanja Stožera.
2. Načelnik stožera CZ Grada Poreča – Parenzo određuje koordinatora na lokaciji kojeg odmah upućuje na teren sa zadaćom koordiniranja djelovanja različitih operativnih snaga sustava civilne zaštite i komuniciranja sa stožerom tijekom trajanja poduzimanja mjera i aktivnosti na otklanjanju posljedica.
3. Gradonačelnik/načelnik stožera CZ mobilizira povjerenike i zamjenike povjerenika civilne zaštite korištenje teklića, poštom, telefonom, SMS-om, sredstvima javnog priopćavanja.
4. Stožer prikuplja informacije o:
 - broju potpuno srušenih objekata i stanova,
 - stanje školskih objekata, vrtića, društvenih domova, hotela, ugostiteljskih objekata, trgovačkih centara i sl. te utvrđuje broj osoba koje su boravile u objektima,
 - o stanju prohodnosti prometnica,
 - o stanju objekata za pružanje zdravstvene zaštite.
5. Ovisno o prikupljenim informacijama Gradonačelnik/Načelnik Stožera CZ traži aktiviranje:
 - operativnih snaga vatrogastva (JVP CZP Poreč)
 - operativnih snaga HGSS-a, Stanica Pula
 - operativnih snaga Crvenog križa, GDCK Poreč
 - pravnih osoba od interesa za sustav CZ i druga
6. U komunikaciji s voditeljima intervencije na terenu i koordinatorom na lokaciji, Gradonačelnik/načelnik Stožera CZ određuje prioritete u raščišćavanju
 - a) raščišćavanje objekata gdje boravi više ljudi (škole, vrtići, hoteli, ugostiteljski objekti)
 - b) osiguranje prohodnosti prometnica
 - c) pristup kritičnoj infrastrukturi
 - d) raščišćavanje ruševina obiteljskih kuća i stanova
7. Nakon određivanja prioriteta voditelji/zapovjednici operativnih snaga raspoređuje pripadnike snaga prema utvrđenim prioritetima raščišćavanja
8. Gradonačelnik/načelnik Stožera CZ u suradnji s članovima Stožera organizira odvoz građevinskog otpada na za to predviđene lokacije. Izvršitelji su pravne osobe od interesa za sustav civilne zaštite - davatelji MTS.

Zadaće sudionika i operativnih snaga civilne zaštite na području Grada Poreča – Parenzo koje sudjeluju u spašavanju i raščišćavanju ruševina prikazane su u sljedećoj tablici:



Tablica 13. Zadaće sudionika i operativnih snaga civilne zaštite na području Grada Poreča – Parenzo koje sudjeluju u spašavanju i raščišćavanju ruševina

OPERATIVNE SNAGE I SUDIONICI SUSTAVA CZ	ZADAĆE (MJERE)	RESURSI
Stožer civilne zaštite Grada Poreča-Parenzo	Nadzor i upravljanje provedbom mjera raščišćavanja i spašavanja iz ruševina.	Prilog 3
Koordinator na lokaciji	Koordiniranja djelovanja različitih operativnih snaga sustava civilne zaštite i komuniciranja sa Stožerom tijekom trajanja poduzimanja mjera i aktivnosti na otklanjanju posljedica.	Prilog 7
Povjerenici civilne zaštite	<ul style="list-style-type: none"> - Sudjeluju u pripremanju građana za osobnu i uzajamnu zaštitu te usklađuju provođenje mjera osobne i uzajamne zaštite. - Daju obavijesti građanima o pravodobnom poduzimanju mjera civilne zaštite te javne mobilizacije radi sudjelovanja u sustavu civilne zaštite. - Sudjeluju u organiziranju i provođenju evakuacije, sklanjanja, zbrinjavanja i drugih mjera civilne zaštite. - Organiziraju zaštitu i spašavanje pripadnika ranjivih skupina. 	Prilog 6
Operativne snage vatrogastva – JVP CZP Poreč	<ul style="list-style-type: none"> - Gašenje požara. - Provedba početne procjene. - Površinsko traganje, lociranje i spašavanje žrtava iz ruševina. - Pružanje prve pomoći do predaje na stručnu medicinsku skrb. - Raščišćavanje ruševina i spašavanje preživjelih i ozlijeđenih. <ul style="list-style-type: none"> - Organizacija dobave pitke vode. - Evakuacija stanovništva, životinja i kulturnih dobara. - Osiguravanje pristupa objektima kritične infrastrukture. - Osiguranje prohodnosti prometnica. 	Prilog 9
Operativne snage Crvenog križa – GDCK Poreč	<ul style="list-style-type: none"> - Evidentiranje unesrećenih, nestalih i poginulih osoba. - Pružanje prve medicinske pomoći. - Zadaće vezane uz evakuaciju i zbrinjavanje. 	Prilog 10
Operativne snage HGSS-a – Stanica Pula	<ul style="list-style-type: none"> - Traženje i spašavanje nestalih ili ozlijeđenih osoba. 	Prilog 11
Pravne osobe od interesa za sustav civilne zaštite	<p style="text-align: center;">Trgovačko društvo Usluga d.o.o. Poreč</p> <ul style="list-style-type: none"> - Raščišćavanje prolaza i pristupa objektima, uklanjanje prepreka i raščišćavanje javnih površina i građevina. - Odvoz građevinskog otpada na za to predviđene lokacije. <ul style="list-style-type: none"> - Raščišćavanje ruševina strojevima. - Pružanje pogrebnih usluga. 	Prilozi 12,15
	<p style="text-align: center;">Veterinarska ambulanta Poreč-Parenzo</p> <ul style="list-style-type: none"> - Zbrinjavanje živih i uginulih životinja u ugroženim područjima. - Zbrinjavanje - evakuacija životinja iz ugroženih područja. - Prevencija i suzbijanje zaraznih bolesti. 	
	<p style="text-align: center;">Istarski vodovod Buzet d.o.o., pogon Poreč</p> <ul style="list-style-type: none"> - Intervencije na oštećenim mjestima vodovodne mreže. - Zatvaranje dotoka vode dijelovima naselja ili pojedinih kuća gdje će se provoditi raščišćavanja ruševina. - Briga o osiguranju vode piće i za gašenje požara u dijelovima u kojima je isključena vodovodna mreža. <ul style="list-style-type: none"> - Održavanje kanalizacijske mreže. - Raščišćavanju prolaza i pristupa objektima, uklanjanje prepreka i raščišćavanje javnih površina i građevina. 	



OPERATIVNE SNAGE I SUDIONICI SUSTAVA CZ	ZADAĆE (MJERE)	RESURSI
	LD Zec, Poreč-Parenzo Ronilački centar Poreč-Parenzo - Pomoć kod potrage i raščišćavanja ruševina.	

Uz navedene operativne snage Grada Poreča – Parenzo, u spašavanju i raščišćavanju ruševina sudjelovati će i snage civilne zaštite koje nisu u nadležnosti Grada Poreča – Parenzo, a koje će se po potrebi uključiti u civilnu zaštitu sukladno vlastitim Operativnim planovima.

Tablica 14. Zadaće snaga civilne zaštite koje nisu u nadležnosti Grada Poreča-Parenzo, a koje sudjeluju u spašavanju i raščišćavanju ruševina

OPERATIVNE SNAGE I SUDIONICI SUSTAVA CZ	ZADAĆE (MJERE)	RESURSI
Zdravstvene službe Zavod za hitnu medicinu IŽ- ispostava Poreč-Parenzo Istarski domovi zdravlja, Ispostava Poreč-Parenzo Nastavni zavod za javno zdravstvo IŽ	<ul style="list-style-type: none"> - Pružanje hitne medicinske pomoći ozlijeđenima. - Zbrinjavanje teže ozlijeđenih osoba. - Organizacija higijensko-epidemiološke zaštite, praćenje stanja i provođenje aktivnosti na sprječavanju nastanka ili širenja zaraznih bolesti. 	Prilog 21
Centar za socijalnu skrb Poreč	<ul style="list-style-type: none"> - Pružanje psihološke pomoći unesrećenima. 	Prilog 21
MUP, Policijska uprava istarska, Policijska postaja Poreč	<ul style="list-style-type: none"> - Donošenje odluka o zabrani cestovnog prometa radi zaštite sigurnosti na pogođenom području. - Uspostava alternativnih prometnih pravaca. - Nadzor i čuvanje ugroženog područja. - Osiguravanje područja intervencija. 	Prilog 23
Županijska uprava za ceste IŽ Istarske ceste d.o.o. Pula	<ul style="list-style-type: none"> - Ocjena stanja i funkcionalnosti prometa, komunikacijskih sustava i objekata. - Raščišćavanje prolaza i pristupa objektima. - Popravak prometne infrastrukture. 	Prilog 23
HEP d.d., Elektroistra Pula, terenska jedinica Poreč	<ul style="list-style-type: none"> - Osiguranje neprekidne isporuke električne energije. - Isključivanje snabdijevanja električnom energijom dijelova naselja ili pojedinih kuća gdje će se provoditi raščišćavanja ruševina. - Saniranje posljedica potresa na elektroenergetskim postrojenjima. 	Prilog 23
Lokalne sredstva javnog priopćavanja Glas Istre, HRT Radio Pula, Radio Centar, Poreč, web stranica Grada Poreča-Parenzo, TV Istra	<ul style="list-style-type: none"> - Informiranje stanovništva na ugroženom području. 	Prilog 24



6.2 Organizacija zaštite objekata kritične infrastrukture i suradnja s pravnim osobama s ciljem osiguravanja kontinuiteta njihovog djelovanja

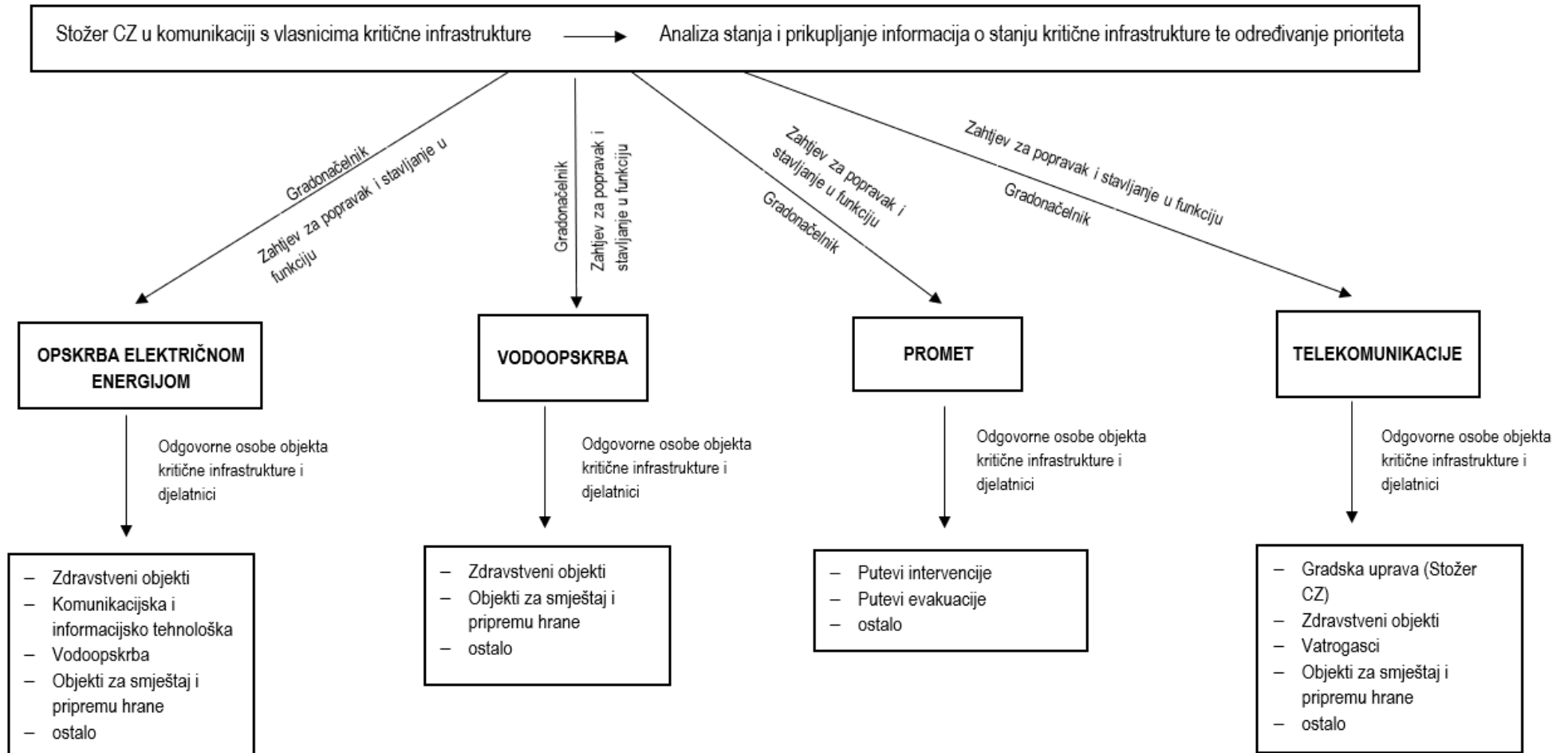



6.3 Organizacija gašenja požara (nositelji, zadaće, nadležnosti i usklađivanje)

Organizacija gašenja požara definirana je važećim Zakonom o vatrogastvu, a razrađena Planom zaštite od požara i tehnoloških eksplozija Grada Poreča – Parenzo.

Gašenje požara u nadležnosti je vatrogasnog zapovjednika na požarištu koji u slučaju potrebe može zatražiti angažman dodatnih vatrogasnih snaga (Vatrogasna zajednica Istarske županije) kao i žurnih službi (policija, hitna pomoć..).

Gradonačelnik može angažmanom preostalih snaga civilne zaštite Grada Poreča – Parenzo osigurati logističku potporu vatrogasnim snagama na terenu, osigurati mehanizaciju za raščišćavanje (posljedice potresa), te provedbu potrebnih mjera izvan požarišta (obavješćivanje, evakuaciju, zbrinjavanja i slično).

Zadaće sudionika i operativnih snaga civilne zaštite na području Grada Poreča – Parenzo koje sudjeluju u gašenju požara prikazane su u sljedećoj tablici:

Tablica 15. Zadaće sudionika i operativnih snaga civilne zaštite na području Grada Poreča – Parenzo koje sudjeluju u gašenju požara

OPERATIVNE SNAGE I SUDIONICI SUSTAVA CZ	ZADAĆE (MJERE)	RESURSI
Stožer civilne zaštite Grada Poreča-Parenzo	<ul style="list-style-type: none"> - Analizira prema zahtjevu voditelja gašenja požara potrebu za angažmanom preostalih operativnih snaga na gašenje požara i sanaciji posljedica požara. - Provjerava dostupnost ostalih snaga na području Grada. - Procjenjuje dostatnost tih snaga te ih mobilizira po nalogu gradonačelnika. 	Prilog 3
JVP CZP Poreč	<ul style="list-style-type: none"> - Provedba mjera gašenja požara i mjera protupožarne prevencije. 	Prilog 9
Istarski vodovod Buzet d.o.o., Pogon Poreč-Parenzo	<ul style="list-style-type: none"> - Osigurava potrebne količine i tlakove vode na mjestu požara ili mjestu punjenja cisterne. 	Prilog 12

6.4 Organizacija reguliranja prometa i osiguranja tijekom intervencija (pregled prioriternih korisnika – u suradnji s policijom)

Kod nastanka potresa jačeg intenziteta može doći do zastoja prometa zbog oštećenja cestovnih pravaca, odrona i zatrpavanja koje nastaje uslijed rušenja objekata. Zbog navedenog snagama civilne zaštite će biti otežan dolazak na mjesto intervencije, a stanovništvu će biti otežana evakuacija. Potrebno je osigurati nesmetanu prometnu komunikaciju preusmjeravanjem prometa (obilazni pravci) i provedbu osiguranja istih.

Osiguranje obuhvaća postavljanje potrebne prometne signalizacije, fizička zatvaranja pojedinih pravaca i stvaranjem pješačkih zona, te osiguranje prometa od strane policijskih službenika.

Prioritet u komunikaciji prometnicama na području nastanka velike nesreće imaju žurne službe i operativne snage sustava CZ.

Zadaće sudionika i operativnih snaga civilne zaštite na području Grada Poreča – Parenzo koje sudjeluju u organizaciji reguliranja prometa i osiguranja tijekom intervencija prikazane su u sljedećoj tablici:



Tablica 16. Zadaće sudionika i operativnih snaga civilne zaštite na području Grada Poreča – Parenzo koje sudjeluju u organizaciji reguliranja prometa i osiguranja tijekom intervencija

OPERATIVNE SNAGE I SUDIONICI SUSTAVA CZ	ZADAĆE (MJERE)	RESURSI
Stožer civilne zaštite Grada Poreča-Parenzo	<ul style="list-style-type: none"> - Prikupljanje informacija o razmjerima velike nesreće i zahvaćenom prostoru. - Ocjena stanja i funkcionalnosti prometa i komunikacijskih sustava i objekata - donošenje odluka o zabrani cestovnog prometa - uspostava alternativnih prometnih pravaca. - Odlučuje o dostatnosti temeljnih snaga na području Grada te mobilizira dopunske snage po nalogu Gradonačelnika. 	Prilog 3
MUP, Policijska uprava istarska, Policijska postaja Poreč	<ul style="list-style-type: none"> - Osiguranje prostora oko mjesta na kojem je došlo do prekida prometa. - Zabrana prometovanja prometnicama ili dijela prometnice na mjestima na kojima promet nije moguć. - Ograničavanje kretanja stanovništva na području na kojem promet nije moguć. 	Prilog 23
Pravne osobe od interesa za sustav civilne zaštite – davatelji MTS Županijska uprava za ceste IŽ Istarske ceste d.o.o., Pula	<ul style="list-style-type: none"> - Pomoć kod raščišćavanja prometnica. - Sanacija oštećenih prometnih pravaca. 	Prilozi 12, 23

6.5 Organizacija pružanja medicinske pomoći i medicinskog zbrinjavanja

Poslove javnog zdravstva na području Grada Poreča – Parenzo provodi Nastavni zavod za javno zdravstvo Istarske županije.

Na području Grada Poreča – Parenzo djeluje Istarski domovi zdravlja, Ispostava Poreč – Parenzo, te Zavod za hitnu medicinu Istarske županije, Ispostava Poreč – Parenzo.

Na području Grada Poreča – Parenzo nalaze se ljekarne:

- Ljekarna Valentić-Brajković, Šimonović, Popović (Dom zdravlja) - Ul. Dr. Mauro Gioseffi 2, Poreč; 052 434 950,
- Ljekarna Salus - Ul. Mate Vlašića 26/47, 52440, Poreč; 052 443 888,
- Ljekarne Vita Poreč, Ul. Pietra Kandlera 1, Poreč; 052 432 526,
- Ljekarna Klezinger-Štefanko, Ul. Nikole Tesle 1, Poreč; 052 432 362.

Stožer civilne zaštite Grada Poreča – Parenzo u suradnji s djelatnicima zdravstvenih ustanova prikuplja informacije o stanju objekata za pružanje zdravstvene zaštite, stanju medicinske opreme, zalihe lijekova i sanitetskog materijala.

Načelnik Stožera u suradnji sa ostalim članovima, a osobito članom iz područja zdravstva analizira dostatnost i mogućnost pružanja zdravstvene zaštite raspoloživih snaga.

Djelatnici zdravstvenih ustanova, vatrogasne snage, snage Crvenog križa pod rukovodstvom vatrogasnog zapovjednika na terenu (a na nalog Gradonačelnika) organiziraju prijevoz ozlijeđenih do mjesta za trijažu (Dom zdravlja).



Načelnik Stožera civilne zaštite u slučaju, kada snage kojima raspolaže Grad nisu dostatne, po pribavljenoj prethodnoj suglasnosti Gradonačelnika, šalje zahtjev za traženje pomoći Istarskoj županiji.

Tablica 17. Zadaće sudionika i operativnih snaga civilne zaštite na području Grada Poreča – Parenzo koje sudjeluju pružanju medicinske pomoći i medicinskom zbrinjavanju

OPERATIVNE SNAGE I SUDIONICI SUSTAVA CZ	ZADAĆE (MJERE)	RESURSI
Stožer civilne zaštite Grada Poreča-Parenzo (u suradnji s djelatnicima zdravstvenih ustanova)	- Prikupljanje informacije o stanju objekata za pružanje zdravstvene zaštite. - Prikupljanje informacija o stanju medicinske opreme i zaliha lijekova i sanitetskog materijala. - Analiziranje mogućnosti pružanja zdravstvene zaštite.	Prilog 3
Zavod za hitnu medicinu IŽ- ispostava Poreč-Parenzo	- Pružanje prve pomoći, trijaža i prijevoz do bolničkog zbrinjavanja teško ozlijeđenih osoba.	Prilog 21
Istarski domovi zdravlja, Ispostava Poreč-Parenzo Ambulante na području Grada	- Trijaža i zbrinjavanje ozlijeđenih koji ne zahtijevaju hitnu njegu i nisu životno ugroženi.	Prilog 21
Ljekarne na području Grada	- Osiguranje dostatnih količina lijekova i medicinskog materijala.	Prilog 21
Gradsko društvo Crvenog križa Poreč	- Podrška hitnoj medicinskoj pomoći. - Sudjeluju u prihvatu, smještaju, organizaciji života i poduzimanju drugih mjera koje pridonose zbrinjavanju ugroženog i nastradalog stanovništva.	Prilog 10

6.6 Organizacija pružanja veterinarske pomoći

Stožer civilne zaštite Grada Poreča – Parenzo suradnji s povjerenicima civilne zaštite i članovima udruge prikupljaju podatke o stanju objekata za uzgoj životinja i o samim životinjama te analiziraju stanje stočnog fonda i mjere koje je potrebno poduzeti. Isto tako utvrđuju raspoložive punktove za smještaj životinja.

Članovi lovačke udruge izrađuju popis životinja koje nisu pod nadzorom te pod rukovodstvom Gradonačelnika odnosno Stožera CZ organiziraju prikupljanje životinja koje nisu pod nadzorom.

Veterinarska ambulanta Poreč – Parenzo obavljaju pregled povrijeđenih životinja i radi na prevenciji i suzbijanju zaraznih bolesti.

Načelnik Stožera civilne zaštite u slučaju kada snage kojima raspolaže Grad nisu dostatne, po pribavljenoj prethodnoj suglasnosti Gradonačelnika, šalje zahtjev za traženje pomoći Istarskoj županiji.

Tablica 18. Zadaće sudionika i operativnih snaga civilne zaštite na području Grada Poreča – Parenzo koje sudjeluju pružanju veterinarske pomoći

OPERATIVNE SNAGE I SUDIONICI SUSTAVA CZ	ZADAĆE (MJERE)	RESURSI
Stožer civilne zaštite Grada Poreča-Parenzo	- Prikupljanje informacija o stanju objekata za uzgoj životinja i o životinjama koje su bez nadzora. - Prikupljanje informacija o stanju objekata za uzgoj životinja. - Utvrđivanje raspoloživih punktova za smještaj životinja.	Prilog 3



OPERATIVNE SNAGE I SUDIONICI SUSTAVA CZ	ZADAĆE (MJERE)	RESURSI
Veterinarska ambulanta Poreč-Parenzo	- Pregled povrijeđenih životinja. - Prevencija i suzbijanje zaraznih bolesti.	Prilog 22
Udruge (LD Zec)	- Prikupljanje informacija o broju životinja - Sudjelovanje u organizaciji prikupljanja životinja bez nadzora. - Pomoć pri prijevozu do klaonice.	Prilog 15

6.7 Organizacija provođenja evakuacije (pregled pravaca za evakuaciju građana i kretanje prioriternih službi spašavanja kao i površina za prihvata stanovništva i postavljanje šatorskih naselja)

Cilj i zadaća evakuacije je prije svega organizirano i planski napustiti ugroženo područje, te što prije doći do mjesta prikupljanja, a potom zadanim pravcima stići do područja privremenog zbrinjavanja.

Prije početka evakuacije sve osobe koje se planiraju evakuirati, obavezno se moraju evidentirati (ime i prezime, ime i prezime njezinih roditelja, datum rođenja, adresa stanovanja, broj članova obitelji koji se evakuiraju - isti podaci i srodstvo). Isto tako, u evidencijske liste upisuje se vozilo kojim se osoba evakuira te mjesto na koje se evakuira, s naznakom mjesta prihvata.

Turisti, odnosno stranci s privremenim boravištem u Republici Hrvatskoj podliježu istim uvjetima, pravima i obvezama u svezi evakuacije kao i državljani Republike Hrvatske. Obveza i dužnost odgovornih vlasti Republike Hrvatske je da odmah po saznanju da se među ugroženim stanovništvom nalaze strani državljani izvijeste Ministarstvo vanjskih poslova RH.

Od ukupnog broja osoba dio njih će se evakuirati samoinicijativno, vlastitim prijevoznim sredstvima a dio organiziranim prijevozom.

Svi samoinicijativno evakuirani biti će proglasom obaviješteni o potrebi prijave članovima Crvenog križa u svrhu vođenja evidencija i eventualnog spajanja razdvojenih obitelji.

Obavijest o organiziranom provođenju evakuacije prenosi se sredstvima javnog priopćavanja i preko povjerenika civilne zaštite.

Tijekom pripreme za provođenje evakuacije određuju se prihvatna mjesta gdje će se obaviti popis stanovništva koje se organizirano evakuira te obavlja prihvata u prijevozna sredstva u svrhu vođenja urednih evidencija.

Tablica 19. Zadaće sudionika i operativnih snaga civilne zaštite na području Grada Poreča – Parenzo koje sudjeluju u organiziranom provođenju evakuacije

OPERATIVNE SNAGE I SUDIONICI SUSTAVA CZ	ZADAĆE (MJERE)	RESURSI
Stožer civilne zaštite Grada Poreča-Parenzo	- Analizira i procjenjuje situaciju. - Određuje pravce za evakuaciju i lokacije za prihvata. - Priprema obavijesti stanovništvu o evakuaciji. - Obavlja nadzor i koordinaciju evakuacije. - Definira potrebna prijevozna sredstva za provedbu evakuacije i listu posjednika vozila (vrsta, kapacitet prijevoza, adrese, telefoni i sl.). - Predlaže gradonačelniku vrstu i količinu prijevoznih sredstava koja treba zatražiti od Župana Istarske županije.	Prilog 3



OPERATIVNE SNAGE I SUDIONICI SUSTAVA CZ	ZADAĆE (MJERE)	RESURSI
Povjerenici civilne zaštite	<ul style="list-style-type: none"> - Provode logističko osiguranje prihvatih centara na ugroženom području i mjesta za privremeni boravak. - Osiguravaju red i neophodne uvjete boravka na prihvatnim mjestima. - Osiguravaju i nadziru nabavku i dostavu hrane, pića, osobnih i sanitarnih potrepština. - Sudjeluju u provedbi evakuacije i prijenosu informacija stanovništvu. 	Prilog 6
Zavod za hitnu medicinu IŽ- ispostava Poreč-Parenzo	<ul style="list-style-type: none"> - Pružanje prve medicinske pomoći ozlijeđenim pri evakuaciji. - Sanitetski prijevoz nepokretnim i oboljelim osobama. 	Prilog 21
Gradsko društvo Crvenog križa Poreč	<ul style="list-style-type: none"> - Pružanje medicinske pomoći ozlijeđenima, - Pružanje psihološke pomoći. - Logistički oslonac. - Izrada popisa evakuiranih osoba. 	Prilog 10
MUP, Policijska uprava istarska, Policijska postaja Poreč	<ul style="list-style-type: none"> - Policijsko osiguranje tijekom provedbe evakuacije. - Regulacija prometa tijekom evakuacije. 	Prilog 23
Pravne osobe za prijevoz evakuiranog stanovništva (Autotrans d.o.o. - ARRIVA)	<ul style="list-style-type: none"> - Osiguravanje prijevoznih sredstava za evakuaciju. - Prijevoz osoba sa odredišta prihvaća na mjesto privremenog boravka. 	Prilog 23
Udruge	<ul style="list-style-type: none"> - Potpora kod osiguranje prihvatih centara na ugroženom području i mjesta za privremeni boravak. - Potpora kod i dostave hrane, pića, osobnih i sanitarnih potrepština. 	Prilog 15

Istovremeno s početkom provedbe evakuacije izvješćuju se nositelji provedbe privremenog zbrinjavanja koji će aktivirati svoje ekipe za prihvat evakuiranog stanovništva u predviđene objekte.

Glavni pravci za evakuaciju na području Grada Poreča – Parenzo i putevi intervencije operativnih snaga CZ nalaze se u Prilogu 20.



6.7.1 Organizacija provođenja evakuacije

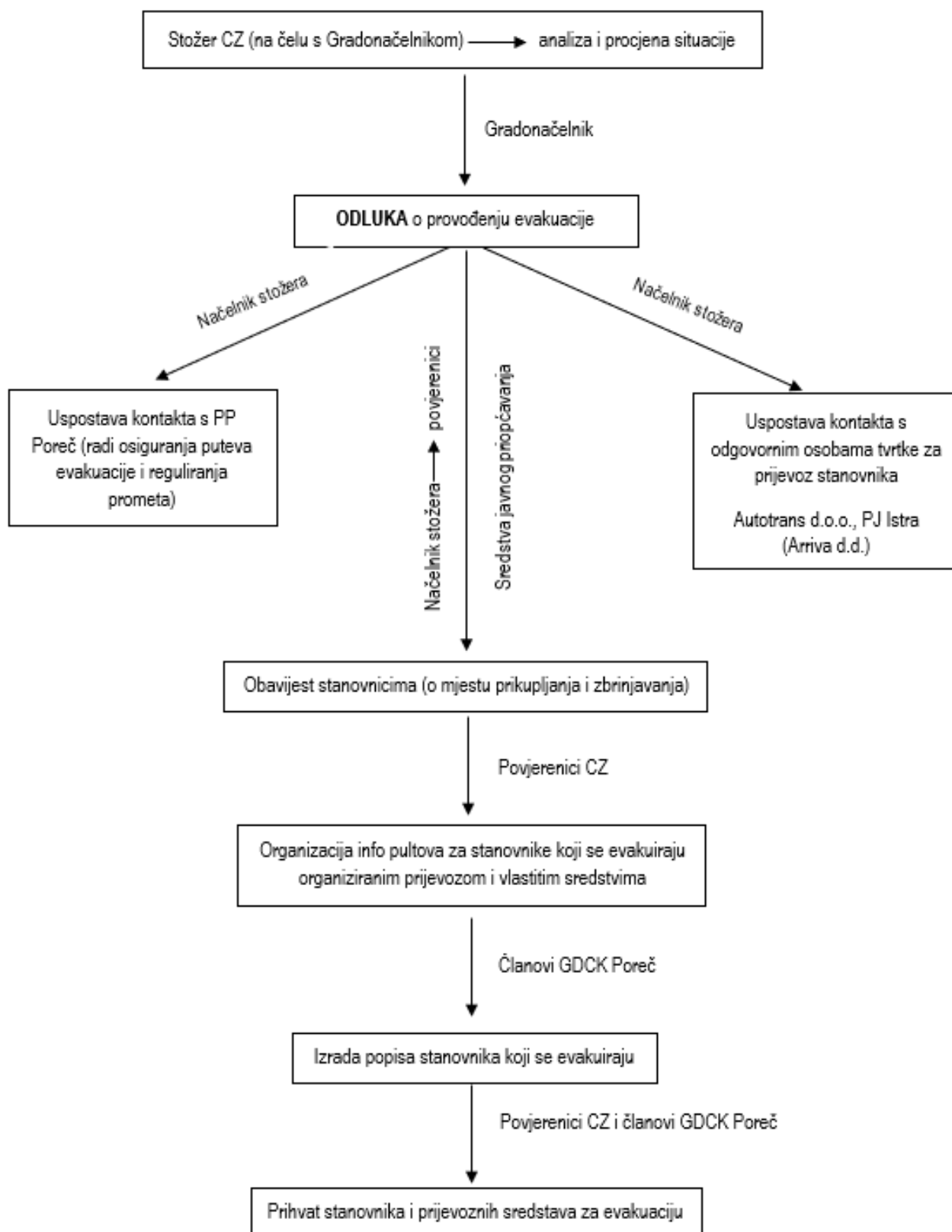



6.7.2 Pregled pravaca za evakuaciju građana i kretanje prioritetnih službi spašavanja

U provedbi potpune evakuacije koristile bi se uglavnom državne i županijske prometnice, kao i prilazni pravci do Istarskog ipsilona te zračnih i morskih luka. Težišno se to odnosi na državne ceste i to pravce: Poreč – Novigrad – Buje – Kaštel, Poreč – Baderna – Pazin, A9.

Glavni cestovni pravci za evakuaciju i kretanje prioritetnih službi na području Grada Poreča – Parenzo su:

- A9 Plovanija (čvorište Umag, D75/D510) - čvorište Rovinj (A8) - Pula (čvorište Pula, D66),
- D 48 Bonaci (A9/D302) - Tinjan - Lovrin (A8/D77),
- D 302 Vrvari (D75) - Žbandaj - Bonaci (A9/D48),
- D 75 Plovanija (D200/L50012) - Umag - Novigrad - Poreč - Vrsar - Brajkovići - Bale - Pula (D66/D400),
- Ž 5209 Bijele Zemlje (D44/D200) - Vižinada - Baderna - Medaki - Marasi (D75),
- Ž 5039 Črvar (kamp Ulika - D75),
- Ž 5041 Kukci (Ž5042) - Labinci - Vižinada (Ž5209),
- Ž 5042 Poreč (D75) - Bokići (Ž5040) - Višnjan (Ž5040) - Karojba (Ž5007),
- Ž 5072 Žbandaj (D302/L50050) - Sveti Lovreč Pazenatički (Ž5209),
- Ž 5116 Poreč (turističko naselje Zelena Laguna - D75),

Uz navedeno, za potrebe evakuacije koristile bi se i lokalne ceste na području Grada:

- L 50044 Črvar(Ž5039) – Poreč,
- L 50046 Frata (D75) - Nova Vas - Poreč (D75),
- L 50050 Farini (Ž5042) - Pršurići - Žbandaj (D302/Ž5072),
- L 50088 Vrvari (D302) – Veleniki,
- L 50089 Radoši kod Žbandaja (D302) – Mušalež,
- L 50090 Žbandanj (Ž5072) - Fuškulin (L50091),
- L 50091 Poreč (D75/Ž5116) - Fuškulin - Flengi (D75),
- L 50093 Dračevac (L50090) – Montizana.



Slika 5. Glavni cestovni pravci za evakuaciju i kretanje prioriternih službi na području Grada Poreča – Parenzo



Evakuacija morskim putem

Putem nekoliko brodskih turističkih veza prema drugim (sigurnim) mjestima sa pristaništa - luke u Poreču.

Nautički pomorski promet iz marina: Červar Porat, Molindrio i Par.

Organizacija ukrcanja i prijevoza ugroženih turista i građana morskim putem kao i angažiranje plovila provodilo bi se isključivo putem Lučke kapetanije Pula – ispostave Poreč.

Treba napomenuti da je svaka osoba koja se evakuiira slobodna izabrati hoće li se evakuirati skupnim prijevozom ili pak vlastitim vozilom.

6.7.3 Lokacije za prihvrat stanovništva i postavljanje šatorskih naselja

U slučaju potrebe, mjesta prikupljanja su:

VJEROJATNO PODRUČJE ZA EVAKUACIJU	MJESTO PRIKUPLJANJA
Poreč, sjeverni dio	SC Žatika
Poreč, južni dio	SC Veli Jože
Červar Porat	ulaz u naselje
TN Zelena Laguna	Sportski tereni Zelena laguna i parkiralište kod Internacional kluba
TN Plava Laguna	Teniski tereni Plava laguna i Brulo
TN Špadići-Materada	Teniski tereni Pical i Špadići



VJEROJATNO PODRUČJE ZA EVAKUACIJU	MJESTO PRIKUPLJANJA
Camping "Ulika" Červar i Červar Porat	ulaz u kamp i ulaz u naselje

Za podizanje šatorskih naselja određene su sljedeće lokacije:

LOKACIJA	KAPACITET	SADRŽAJ
Poreč– gradska nogometna igrališta i sportski tereni	3000	infrastrukturni sadržaji (voda, struja, poljske sanitarije, poljska kuhinja, poljski sanitet i dr)

Kartografski pregled lokacija prihvata stanovništva i lokacija za podizanje šatorskih naselja nalazi se u Prilogu 19.

6.7.4 Organizacija spašavanja i evakuacije osoba s invaliditetom i ostalih ranjivih skupina

Evakuacija kao planska mjera premještanja ranjivih skupina stanovništva iz ugroženih područja, primjenjivat će se za slijedeće kategorije građana:

- Kategorija A: trudnice,
- Kategorija B: djeca 0-9 godina starosti,
- Kategorija C: roditelj/staratelj djece starosti 0-9 godina (u pratnji),
- Kategorija D: djeca 10-14 godina koja se evakuiraju bez roditelja/staratelja,
- Kategorija E: osobe starije od 70 godina,
- Kategorija F: bolesni, invalidni, nemoćni,
- Kategorija G: osobe za koje se procjenjuje da se samoevakuiraju.

Tablica 20. Pregled osoba koje podliježu evakuaciji po kategorijama i broju

KATEGORIJA	BROJ
Trudnice	
Djeca 0-9 godina starosti	1580
Roditelj/staratelj djece starosti 0-9 godina (u pratnji)	1005
Djeca 10-14 godina koja se evakuiraju bez roditelja/staratelja	830
Osobe starije od 70 godina	2377
Bolesni, invalidi, nemoćni	1786

Izvor podataka: DZZS, Popis stanovništva 2011. i 2021. godine

Evakuaciju ovih kategorija stanovništva treba vršiti samo kada budu neposredno ugroženi i kada se procjeni da nema uvjeta za njihovu efikasnu zaštitu i zbrinjavanje u mjestima boravka.



Evakuacija kategorije F provodi se s posebnom pažnjom jer imaju poseban prioritet u evakuaciji uz korištenje svih kapaciteta koji trebaju biti prilagođeni specifičnim potrebama osoba s invaliditetom. Postupak njihove evakuacije mora se provesti na način da se izbjegne diskriminacija osoba s invaliditetom. Privremeni smještaj za osobe s invaliditetom mora biti dostupan i dizajniran na način da zadovolji njihove osnovne potrebe do trenutka za njihov povratak na mjesta iz kojih su evakuirani. Radi toga, potrebno je utvrditi najprimjerenija mjesta i građevine za provođenje skrbi i osiguravanje hitnih potreba osoba s invaliditetom. U evakuaciju kategorije F mogu se uključiti rodbina i prijatelji bolesne osobe, osobe s invaliditetom i nemoćne osobe. Rodbina i prijatelji, ukoliko sami ne mogu evakuirati osobu iz kategorije F, zatražit će pomoć povjerenika civilne zaštite, vatrogasaca, pripadnika HGSS-a ili pripadnika Gradskog društva Crvenog križa Poreč.

U okviru priprema za evakuaciju stanovništva, treba poduzeti organizacijske, materijalne, kadrovske, psihološke i druge mjere i postupke, kako bi se stvorili uvjeti za sigurno premještanje stanovništva, njihov boravak na određenim lokacijama i povratak u ranije mjesto boravka kada za to budu stvoreni uvjeti. Potrebno je unaprijed odrediti lokaciju zbrinjavanja stanovništva na području susjedne Općine/Grada.

Susjedne Općine/Gradovi koji planiraju evakuaciju stanovništva unutar svoga područja osiguravaju usklađenost mjera i postupaka u provođenju iste, dok se na nivou županije usklađuju i koordiniraju sve aktivnosti u slučajevima kada se stanovništvo evakuiraju iz jedne općine na područje druge, udaljenije općine, grada ili županije.

Ukoliko bi bila potreba za evakuacijom stanovništva iz područja Grada Poreča-Parenzo vršila bi se osim na širi teritorij Grada, na područja susjednih općina i gradova.

U špici turističke sezone (kolovoz) potrebne je navedene brojeve uvećati za dva pa i do tri puta.

Popis osoba s invaliditetom i osoba s poteškoćama u obavljanju svakodnevnih aktivnosti kao evidenciju ukrcanih u prijevozna sredstva vodi nadležni povjerenik civilne zaštite uz pomoć članova GDCK Poreč.

Kod odabira prijevoznog sredstva kojim će se obaviti evakuacija potrebno je uzeti u obzir samo sjedeća mjesta. Kod osoba s poteškoćama potrebno je predvidjeti barem 4 osobe po prijevoznom sredstvu koje će navedenima pomagati kod ulaska i izlaska te pri dolasku na mjesto zbrinjavanja. Za evakuaciju navedenih skupina biti će nužno osigurati autobuse koji će ih u više tura prevesti do mjesta zbrinjavanja.

Evakuacija invalida: Sanitetska vozila Istarskih domova zdravlja, pravne osobe za prijevoz stanovnika (Autotrans d.o.o., PJ Istra – Arriva d.d.). Obilazak osoba s invaliditetom od strane povjerenika CZ i članova GDCK Poreč te upućivanje na mjesta zbrinjavanja (uručivanje letka s uputom za evakuaciju, mjestu zbrinjavanja i rasporedu unutar objekta).

6.8 Organizacija provođenja zbrinjavanja

Zbrinjavanje kao jedna od mjera civilne zaštite ima za cilj osiguranje adekvatnog smještaja i boravka evakuiranih osoba na neugroženom području (prihvatni centri) do prestanka okolnosti evakuacije, odnosno dok se ne stvore uvjeti za njihov povratak na raniju lokaciju ili povratak u mjesta prebivališta. Zbrinjavanje podrazumijeva osiguranje boravka, prehrane i najnužnije zdravstvene skrbi.

Potrebu za zbrinjavanjem stanovništva nakon evakuacije, utvrđuje Gradonačelnik u suradnji sa Stožerom civilne zaštite Grada Poreča – Parenzo. Načelnik Stožera CZ uspostavlja kontakt s odgovornim osobama objekata za zbrinjavanje koji sukladno vlastitim Operativnim planovima dovode u funkciju objekte za prijem ljudi u smislu organizacije prostora (informativni punkt, prostor za boravak, prostor za prehranu).



Stanovništvu se preko povjerenika CZ te putem sredstava javnog priopćavanja daju sve relevantne informacije o postupku zbrinjavanja.

Ekipo za prihvata stanovnika u za to određene objekte sačinjavaju predstavnik Crvenog križa, povjerenik CZ i predstavnik objekta u koji se vrši smještaj.

Ekipo za prihvata i zbrinjavanje, vrši:

1. popis osoba koje se zbrinjavaju,
2. raspoređuje osobe po prostorijama i mjestima,
3. organizira medicinsku pomoć, psihosocijalnu i dr. pomoć,
4. organizira dostavu hrane, vode, higijenskih potrepština ,
5. daje informacije o osobama na zbrinjavanju.

Privremeno smješteni stanovnici u objektima za zbrinjavanje dužni su pridržavati se kućnog reda koji određuje odgovorna osoba u samom objektu.

Ekipo za prihvata dužna je poduzeti mjere za prihvata i smještaj invalidnih osoba - priprema rampa za nepokretne osobe, sanitarnih čvorova i dr.

Popis objekata za zbrinjavanje stanovništva i osiguranje prehrane na području Grada Poreča – Parenzo nalazi se u Prilogu 13.

Tablica 21. Zadaće sudionika i operativnih snaga civilne zaštite na području Grada Poreča – Parenzo koje sudjeluju u zbrinjavanju stanovnika

OPERATIVNE SNAGE I SUDIONICI SUSTAVA CZ	ZADAĆE (MJERE)	RESURSI
Stožer civilne zaštite Grada Poreča-Parenzo	- Utvrđuju potrebu za zbrinjavanjem stanovništva. - Definiraju objekte za zbrinjavanje i kontaktiraju s odgovornim osobama ovih objekata.	Prilog 3
Gradsko društvo Crvenog križa Poreč	- Pomoć pri organiziraju razmještaj u objektima namijenjenim za smještaj evakuiranog stanovništva. - Organiziraju postavljanje ležajeva, uređenje prostora, određuju dežurne osobe, organiziraju dobavu hrane i vode za piće. - Vode evidenciju zbrinutog stanovništva.	Prilog 10
Centar za socijalnu skrb Poreč	- Uspostavlja usku suradnju u provedbi zadataka s organizacijom Crvenog križa u materijalnom i drugom osiguranju potreba osoba koje podliježu zbrinjavanju.	Prilog 21
Istarski domovi zdravlja, Ispostava Poreč-Parenzo	- Pružaju zdravstvenu njegu osobama na zbrinjavanju, i upućuju prema potrebi u specijalizirane zdravstvene ustanove.	Prilog 21
JVP CZP Poreč	- Sudjeluju u dobavi potrebnih količina pitke i tehničke vode (ukoliko nije objekt priključen na javnu mrežu ili se zbog određenih razloga voda ne smije koristiti), prijenosu bolesnih osoba u transportna sredstva, prijevozu i drugo.	Prilog 9
Udruge	- Pomoć tijekom zbrinjavanja u podizanju šatorskih kapaciteta ukoliko postojeći kapaciteti u stacionarnim objektima nisu dostatni. - Instaliranju potrebne opreme u objektima i druge poslove.	Prilog 15
Pravne osobe za smještaj i pripremu hrane	- Osiguravaju smještaj stanovnika u za to predviđene objekte.	Prilog 13



OPERATIVNE SNAGE I SUDIONICI SUSTAVA CZ	ZADAĆE (MJERE)	RESURSI
	- Organiziraju i vrše pripremu hrane za osobe na zbrinjavanju.	
Lokalna sredstva javnog priopćavanja	- Osiguravaju pravodobne i točne informacije osobama na zbrinjavanju i prenose obavijesti prema javnosti i rodbini.	Prilog 24

Veterinarsko zbrinjavanje

Nositelji veterinarskog zbrinjavanja na području Grada Poreča – Parenzo je Veterinarska ambulanta Poreč (Prilog 22).

Prikupljanje uginulih životinja vrši se preko veterinarske ambulante uz pomoć komunalnog poduzeća (Trgovačko društvo Usluga Poreč d.o.o.) vlasnika stoke, lovačkog društva i angažiranih građana.

Veterinarskom zbrinjavanju na području sa kojeg je izvršena evakuacija stanovništva podliježu sve kategorije domaćih životinja, smještajem na sigurna područja ili odvozom u najbližu klaonicu, prema procjeni veterinarske struke.

Osim nositelja u veterinarsko zbrinjavanje uključuju se vlasnici prometnih sredstava namijenjenih za prijevoz.

Vlasnici i imaoци stoke (životinja) sudjeluju angažiranjem vlastitih kapaciteta (traktori s prikolicama namijenjenim za prijevoz životinja).

6.9 Organizacija humane asanacije i identifikacija poginulih

Asanacija obuhvaća:

- identifikaciju poginulih,
- sanitarni nadzor nad ukapanjem mrtvih,
- osiguranje prostora za prikupljanje poginulih i druge provedbene aktivnosti.

Rukovođenje prikupljanjem informacija o poginulima i analizi stanja uporabljivosti mrtvačnica u naseljima na području Grada provodi načelnik Stožera CZ u suradnji s povjerenicima CZ.

Identifikacija i humana asanacija vršiti će po posebnim propisima (sudac, policijski službenici, liječnik, povjerenik CZ).

Sahranjivanje poginulih vršiti će se na mjesnim grobljima po mjestu prebivališta poginulih.

Preuzimanje, opremanje, prijevoz, ukop stradalih te osiguranje prostora za prikupljanje poginulih i druge provedbene aktivnosti provodi komunalna tvrtka Trgovačko društvo Usluga Poreč d.o.o..

Pogrebna poduzeća koja djeluju na području Grada Poreča – Parenzo prikazana su u Prilogu 25.

6.10 Organizacija higijensko-epidemiološke zaštite

Područje pogođeno potresom pogodno je za širenje epidemija jer se brzo razmnožavaju njihovi prijenosnici, a nestaju i minimalni uvjeti za održanje potrebne higijene. U tim slučajevima mora se provesti higijensko-epidemiološka zaštita pogođenog područja.



Stožer prikuplja informacije o stanju higijensko-epidemiološke zaštite u suradnji sa zdravstvenim ustanovama te analizira stanje vodoopskrbnih objekata u suradnji sa odgovornim osobama objekata za vodoopskrbu.

Ovisno o situaciji na terenu Gradonačelnik upućuje zahtjev NZJZ IŽ za analizu ispravnosti vode za piće.

Djelatnici tvrtki koje vrše vodoopskrbu (Istarski vodovod Buzet d.o.o., pogon Poreč-Parenzo) provode aktivnosti za stavljanje u funkciju vodoopskrbnog sustava i zaštitu voda.

U slučaju potrebe Gradonačelnik upućuje zahtjev NZJZ IŽ i specijaliziranim tvrtkama za provedbu mjera dezinfekcije, dezinsekcije i deratizacije.

6.11 Organizacija osiguravanja hrane i vode za piće

Stožer prikuplja informacije o stanju vodoopskrbnog sustava uz suradnju sa Nastavnim zavodom za javno zdravstvo IŽ. Na sjednicu stožera potrebno pozvati predstavnika Zavoda.

Stožer određuje minimalne dnevne količine vode po osobi na prijedlog Nastavnog zavoda za javno zdravstvo IŽ.

Tvrtka Istarski vodovod Buzet d.o.o., pogon Poreč-Parenzo po nalogu Gradonačelnika radi na osiguranju pitke vode iz vodovodne mreže. Trgovine osiguravaju opskrbu flaširanom vodom. Ukoliko vodoopskrbi sustav nije u funkciji, do uspostave istog organizira se dovoz vode na punktove (JVP CZP Poreč) po ugroženom području, a raspored određuje član stožera za protupožarnu zaštitu.

Gradonačelnik mobilizira pravne osobe za osiguranje prehrane i pripremu obroka (Prilog 13). Povjerenici CZ sudjeluju (uz pomoć udruga) u preuzimaju namirnica iz prodajnih i skladišnih prostora, prihvatu namirnica i pripremi obroka zajedno sa GDCK Poreč.

Trgovine za osiguranje hrane i vode za piće na području Grada Poreča – Parenzo:

- Konzum d.d.,
- Plodine d.d.,
- Lidl Hrvatska d.o.o.,
- Kaufland Hrvatska d.d.,
- Vindija trgovina d.o.o.,
- Mercator d.o.o.,
- Mlinar d.d.

6.12 Organizacija središta za informiranje stanovništva

O razmjerima nastalog štetnog događaja i mjerama koje se organizirano poduzimaju kako bi se štete svele na što manju moguću mjeru, stanovništvo u prvoj fazi informira Gradonačelnik putem lokalnih medija.

Gradonačelnik u dogovoru sa Stožerom CZ određuje lokacije informativnih punktova na kojima se uspostavlja 24-satno dežurstvo (povjerenici CZ i djelatnici gradske uprave) zbog informiranja stanovništva o trenutnoj situaciji u cilju smanjenja osjećaja nesigurnosti i suzbijanja panike.



6.13 Organizacija prihvata pomoći (u ljudstvu i materijalnim sredstvima)

Nakon procjene situacije, Gradonačelnik Grada Poreča – Parenzo će u slučaju potresa mobilizirati ljudstvo i materijalno-tehnička sredstva svih operativnih snaga i pravnih osoba od interesa za sustav CZ na području Grada. Treba računati na to da će dio MTS biti onesposobljen, a potrebe za njima povećane. U tom slučaju, Načelnik Stožera CZ (uz prethodno pribavljenu suglasnost Gradonačelnika) traži pomoć više hijerarhijske razine (Istarska županija).

Organizacijom prihvata pomoći rukovodi Stožer CZ.

U slučaju potresa maksimalnog intenziteta očekuje se pomoć IŽ, i to:

Snage i oprema više hijerarhijske razine	Lokacija prihvata
Vatrogasne snage (VZ IŽ)	Vatrogasni dom JVP CZP Poreč
Lijekovi i sanitetski materijal	Istarski domovi zdravlja Poreč – ambulante na području Grada i ljekarne na području Grada
Prehrambeni proizvodi	Objekti za pripremu hrane i lokacije za zbrinjavanje stanovnika (provodi GDCK Poreč uz pomoć udruga)

6.14 Organizacija pružanja psihološke pomoći

Organizaciju provedbe pružanja psihološke pomoći koordinira Gradonačelnik na prijedlog Stožera civilne zaštite odnosno nadležnih medicinskih ustanova.

Za psihološku potporu operativnim snagama sustava CZ i stradalom stanovništvu zaduženo je Gradsko društvo Crvenog križa Poreč i Centar za socijalnu skrb Poreč.

6.15 Zadaće Stožera civilne zaštite kada usklađuje djelovanje operativnih snaga sustava civilne zaštite u potresu

- utvrđivanje opsega nesreće i težine štetnih posljedica,
- analizira potreban angažman operativnih snaga i pravnih osoba od interesa za sustav civilne zaštite na organiziranom spašavanju zatrpanih, evakuaciji i zbrinjavanju stanovništva,
- provjerava prisutnost potrebnih snaga na području Grada, odlučuje o dostatnosti snaga za spašavanje iz ruševina, evakuaciju i zbrinjavanje
- Načelnik Stožera CZ uz prethodno pribavljenu suglasnost Gradonačelnika, u slučaju kada su sve snage na području Grada mobilizirane a istovremen nedostatne, zahtjeva pomoć više hijerarhijske razine (Županije),
- analizira funkcioniranje objekata kritične infrastrukture te određuje prioritete uključivanja funkcija kritične infrastrukture na isključenim dionicama,
- surađuje s pravnim osobama u svrhu što bržeg povratka u funkciju objekata kritične infrastrukture i objekata od javnog značaja,
- analizira mogućnosti pružanja zdravstvene zaštite i koordinira provedbu mjera medicinskog zbrinjavanja te potrebe angažiranja dopunske pomoći s više hijerarhijske razine,
- analizira mogućnosti pružanja psihološke pomoći te potrebe angažiranja dopunske pomoći s više hijerarhijske razine,



- priprema obavijesti stanovništvu o evakuaciji i zbrinjavanju,
- uspostavlja kontakt sa susjednim JLS zbog utvrđivanja mogućnosti zbrinjavanja (kada postojeći kapaciteti nisu dostatni),
- određuje potrebna prijevozna sredstva za provedbu evakuacije i listu posjednika sa podacima za pozivanje (vrsta, kapacitet prijevoza, adrese, telefoni i sl.),
- obavlja nadzor i koordinaciju evakuacije i zbrinjavanja,
- određuje mjesta i kapacitete prihvata pomoći na području Grada,
- predlaže Gradonačelniku mjesta za deponiranje građevinskog otpada,
- po nalogu Gradonačelnika izvršava i druge potrebne zadaće.



7 Mjere i aktivnosti sustava civilne zaštite – INDUSTRIJSKE NESREĆE

Na području Grada Poreča – Parenzo nalazi se nekoliko pravnih osoba koje na lokaciji skladište ili manipuliraju opasnim tvarima (Tablica 10).

Budući da se u procjeni rizika od velikih nesreća obrađuje slučaj s najgorim mogućim posljedicama, predmet analize rizika biti će hotel Flores tvrtke Hostin d.o.o. (veliki broj ljudi za vrijeme turističke sezone).

Najgori mogući slučaj pretpostavlja veliko oštećenje 1 nadzemnog spremnika UNP-a (4,95 m³) te nastanak požara/eksplozije uz prisustvo uzročnika paljenja. Usljed eksplozije dolazi do oštećenja susjednog spremnika (domino efekt).

Najgori mogući slučaj pretpostavlja da je ukupna količina opasne tvari istekla u periodu od 10 minuta.

7.1 Identifikacija zadaća operativnih snaga civilne zaštite koje su nepokrivene operativnim planovima pravnih i fizičkih osoba u kojima se obavlja proizvodnja, skladištenje, prerada, rukovanje, prijevoz, skupljanje i druge radnje s opasnim tvarima

Operater (Hotel Flores tvrtke Hostin d.o.o.) ima za predmetnu lokaciju izrađene dokumente:

- Procjena rizika pravnih osoba koje obavljaju djelatnost korištenjem opasnih tvari za tvrtku Hostin d.o.o., Hotel Flores,
 - Operativni plan pravnih osoba koje obavljaju djelatnost korištenjem opasnih tvari za tvrtku Hostin d.o.o., Hotel Flores.
1. Djelatnici operatera koji su prouzročili ili primijetili tehničko - tehnološku nesreću obavezni su putem odgovorne osobe obavijestiti Županijski centar 112 Pazin.
 2. Po primitku obavijesti o nastanku tehničko – tehnološke nesreće, Županijski centar 112 Pazin obavijest o istoj prosljeđuje žurnim službama (policija, vatrogasna postrojba, hitna medicinska pomoć).
 3. U slučaju velike nesreće koja ima znatnije i ozbiljnije posljedice po okoliš, zdravlje ljudi i materijalna dobra te moguće van-lokacijske posljedice i koja se ne može riješiti vlastitim osobljem i sredstvima Županijski centar 112 Pazin obavještava gradonačelnika Grada Poreča – Parenzo.
 4. Gradonačelnik aktivira Stožer civilne zaštite. Stožer civilne zaštite služi kao savjetodavno tijelo gradonačelnika te u slučaju potrebe gradonačelnik postupa prema Planu djelovanja civilne zaštite Grada Poreča – Parenzo i aktivira pravne osobe od interesa za civilnu zaštitu Grada Poreča – Parenzo.
 5. Gradonačelnik u slučaju izvanrednog događaja kod kojeg posljedice izlaze izvan perimetara objekta informira javnost.
 6. Gradonačelnik za potrebe saniranja i ublažavanja posljedica akcidenta može zatražiti dodatne jedinice županijskih snaga civilne zaštite.

Zadaće nepokrivene postojećim operativnim planovima pravnih osoba:

- Evakuacija (van perimetra postrojenja),
- Zbrinjavanje,
- Humana asanacija,



- Pružanje medicinske pomoći,
- Intervencija kod onečišćenja mora.

7.2 Identifikacija lokalnih resursa za pokrivanje nepokrivenih zadaća

Lokalni resursi za pokrivanje zadaća koje nisu pokrivena operativnim planovima operatera su:

- Evakuacija i zbrinjavanje: JVP CZP Poreč, povjerenici CZ, udruge, GDCK Poreč;
- Humana asanacija: humanu asanaciju i identifikaciju poginulih vršiti će po posebnim propisima (sudac, policijski službenici, liječnik, povjerenik CZ); sahranjivanje poginulih vršiti će se na mjesnim grobljima po mjestu prebivališta poginulih – provode pogrebna poduzeća koja djeluju na području Grada (Prilog 25);
- Pružanje medicinske pomoći: Zavod za hitnu medicinu IŽ, Ispostava Poreč, Istarski domovi zdravlja (ispostava Poreč);
- Intervencija kod onečišćenja mora - Županijski operativni centar, Lučka kapetanija Pula, ispostava Poreč.

7.3 Utvrđivanje ekspertnog tima za provođenje stručne prosudbe mogućih posljedica izvanrednog događaja te predlaganje mjera civilne zaštite i tehničkih intervencija

Ovisno o vrsti nastalog izvanrednog događaja utvrđuje se ekspertni tim za provođenje stručne procjene posljedica te predlaganje mjera civilne zaštite i tehničkih intervencija.

Članovi ekspertnog tima (Prilog 26):

- stručnjak zaposlen u pravnoj osobi koja koristi, skladišti, proizvodi ili prevozi opasne tvari,
- predstavnik JVP CZP Poreč,
- predstavnik zdravstvene ustanove.

Ekspertni tim stoji na dispoziciji gradonačelniku Grada Poreča – Parenzo i Stožeru civilne zaštite.

U nastavku su navedeni postupci i mjere koje se provode u slučaju određenih ugroza koje su moguće na premetnom području postrojenja.

Požar

Ako dođe do pojave dima ili vatre unutar građevine potrebno je:

- žurno napustiti ugroženi prostor izlaskom u vanjski prostor, izvan zone mogućeg urušavanja građevine,
- obavijestiti odgovorne osobe na lokaciji sukladno shemi obavješćivanja,
- prije napuštanja prostorija, kada to okolnosti razvoja događaja dopuštaju, isključiti iz pogona uređaje i instalacije struje i plina,
- zatvoriti za sobom prozore i vrata prema putovima evakuacije,
- kod povećanih toplinskih isijavanja uslijed požara otkrivene dijelove tijela zaštititi pokrivanjem odjećom (po mogućnosti prethodno navlaženom),
- iz ugroženog prostora evakuirati se u pognutom položaju, kako bi površina tjelesnog izlaganja izvoru topline bila što manja,
- ako se ostane zarobljen unutar ugroženog prostora, brtvljenjem otvora između vrata i poda prostorije uporabom ručnika, pokrivača, odjeće ili drugih priručnih sredstava usporiti ulazak



dima u prostoriju, otvoriti prozor i ostati u njegovoj blizini, a ako se prozor ne može otvoriti zaštititi se od dima udisanjem preko krpe ili maramice (po mogućnosti ovlažene),

- ako je požar u početnoj fazi, bez odlaganja pristupiti njegovom gašenju uporabom najbližih ručnih vatrogasnih aparata (ako se time ne ugrožava vlastiti ili tuđi život),
- ako se gašenje požara nastavlja uporabom hidranata, prije uporabe vode obvezno isključiti instalacije električne energije zbog opasnosti od električnog udara,
- ozlijeđenim osobama pružiti prvu pomoć (osposobljeni djelatnici).

Ako dođe do pojave požara vanjskog prostora:

- započeti gašenje požara i spriječiti njegovo širenje,
- požar se gasi sredstvima za gašenje koja se dijele na:
 - glavno - voda,
 - specijalna - pjena, ugljični dioksid, haloni, suhi prah,
 - pomoćna - pokrivači, pijesak i ostala sredstva.
- isključiti električnu struju prije gašenja požara vodom ili pjenom,
- zaustaviti dotok gorive tvari do mjesta požara,
- ukloniti sve spremnike zapaljivih tvari i zapaljive tvari od mjesta nastanka požara, ako to nije moguće, potrebno ih je hladiti mlazom raspršene vode,
- poduzeti mjere osobne zaštite:
 - udaljiti se, što je moguće više, od mjesta nastanka požara,
 - u slučaju da dođe do otvaranja sigurnosnih ventila spremnika, potrebno se odmah udaljiti zbog mogućnosti eksplozije spremnika,
 - pri gašenju, upotrijebiti sredstva za osobnu zaštitu.

Eksplozija

Ako dođe do eksplozije potrebno je:

- žurno se zakloniti iza ili ispod čvršćih građevinskih konstrukcija, odnosno namještaja (ispod stolova, iza ormara, uz zid i sl.) zauzimajući čučajući ili ležeći položaj,
- po prestanku eksplozivnog udara odmah napustiti ugroženi prostor izlaskom u vanjski prostor - izvan zone mogućeg urušavanja građevine,
- po mogućnosti isključiti iz pogona uređaje i instalacije struje i plina, kako ne bi bili izvor nastanka novih eksplozija,
- ako se instalacije električne struje ili plina ne mogu isključiti unutar građevine, pozvati u pomoć dežurne službe distributera energenata da osiguraju ova isključenje na svojim opskrbnim mrežama.

Ispuštanje opasne tvari

U slučaju ispuštanja opasnih tvari iz spremnika potrebno je:

- žurno se evakuirati iz ugroženog prostora u vanjski otvoren prostor, podalje od mjesta opasnosti,
- ukoliko ima unesrećenih, pružiti prvu pomoć, ako je potrebno odvesti unesrećenog liječniku,



- što prije zatvoriti – spriječiti dalje istjecanje ili ekspaniranje opasne tvari – isključivo opremljeno i osposobljeno osoblje operatera,
- obavijestiti odgovorne osobe na lokaciji sukladno shemi obavješćivanja,
- koristiti odgovarajuću zaštitnu opremu (radno odijelo, gumene čizme, pvc rukavice, zaštitnu masku),
- u slučaju većih izlivanja potrebno je prekinuti radni proces,
- u blizini mjesta ispuštanja ne pušiti, ne koristiti otvoreni plamen ili iskreće alate, ne uključivati električne uređaje,
- razlivena tekuća opasna tvar treba skupiti uz pomoć odgovarajućih priručnih sredstava (navedeni u sigurnosno-tehničkim listovima opasnih tvari),
- ne gaziti po ili dirati prolijevane tvari te izbjegavati udisanje para, dima, ili praha na način da budete okrenuti uz vjetar,
- spriječiti istjecanje opasne tvari u kanalizaciju ili druge prostore ispod razine tla, brtvljenjem ili prekrivanjem ovih otvora,
- područje onečišćenja potrebno je izolirati te ne dozvoliti pristup neovlaštenim osobama,
- žurno obavijestiti druge unutar postrojenja, ako postoji mogućnost eskalacije, obavijestiti ŽC 112 Pazin i brzo angažiranje vanjskih žurnih i sanacijskih službi.

Evakuacija

- izvršiti uzbuđivanje svih zaposlenika i gostiju, te organizirano započeti evakuaciju,
- nadzirati i koordinirati sve aktivnosti tijekom evakuacije,
- izdavati naređenja i upute suradnicima sukladno razvoju situacije u evakuaciji,
- poduzimati dodatne mjere, ovisno o vrsti i intenzitetu opasnosti
- sprječavati svako samovoljno ponašanje zaposlenika/gostiju,
- pozivati druge javne službe ili ustanove za pomoć (medicinsku pomoć, vatrogasce, policiju),
- donositi odluke o poduzimanju mjera za spašavanje zaposlenika koji se nisu mogli evakuirati ili su se ozlijedili pri evakuaciji.

Odgovorni djelatnik za evakuaciju i spašavanje zaposlenika u objektu ili njegov zamjenik dužan je za vrijeme evakuacije izvršiti i sljedeće:

- provjeriti da li su svi zaposleni/gosti napustili svoja radna mjesta,
- kontinuirano poduzimati mjere sprječavanja panike,
- usmjeriti zaposlenike/goste prema izlazu i mjestu za okupljanje,
- okupiti zaposlenike a mjestu za okupljanje i provjeriti da li su svi evakuirani,
- spašavati i evakuirati ozlijeđene zaposlenike/goste zajedno s ostalima.

7.4 Obveze pravne osobe u kojoj je došlo do nesreće, pregled sposobnosti

Odgovorna osoba operatera dužna je u slučaju nesreće obavijestiti ŽC 112 Pazin.

Obavijest koju odgovorna osoba na lokaciji područja postrojenja daje ŽC 112 sadrži sljedeće podatke:

- ime/naziv fizičke ili pravne osobe koja je dostavila obavijest,
- lokaciju akcidentnog događaja,



- vrijeme i datum akcidentnog događaja,
- opis, jačina i opseg akcidentnog događaja.

Pregled sposobnosti pravnih osoba koje koriste opasne tvari kao i njihove obveze u slučaju nesreće definirane su Operativnim planom pravnih osoba koje obavljaju djelatnost korištenjem opasnih tvari.

7.5 Pregled pravnih osoba, redovnih službi i drugih potrebnih kapaciteta za provođenje aktivnosti na zaštiti od rizika i opasnosti ove vrste, s posebno utvrđenim zadaćama za svaku od operativnih snaga i sudionika sustava civilne zaštite

U slučaju požara/eksplozije i nastanka vanloakcijskih posljedica, Gradonačelnik će aktivirati sljedeće snage:

Tablica 22. Zadaće sudionika i operativnih snaga civilne zaštite na području Grada Poreča – Parenzo koje sudjeluju u slučaju industrijske nesreće

OPERATIVNE SNAGE I SUDIONICI SUSTAVA CZ	ZADAĆE (MJERE)	RESURSI
Stožer civilne zaštite Grada Poreča-Parenzo	<ul style="list-style-type: none"> - Analiziraju situaciju i sugeriraju Gradonačelniku aktiviranje operativnih snaga CZ. - Utvrđuju potrebu za evakuacijom i zbrinjavanjem stanovništva. - Definiraju objekte za zbrinjavanje i kontaktiraju s odgovornim osobama ovih objekata. - Usklađuju i nadziru provođenje zadaća i mjera CZ. 	Prilog 3
Ekspertni tim	<ul style="list-style-type: none"> - Provođenje stručne prosudbe mogućih posljedica izvanrednog događaja i predlaganje mjera civilne zaštite i tehničkih mjera. 	Prilog 26
Koordinator na lokaciji	<ul style="list-style-type: none"> - Koordinira provedbu mjera civilne zaštite na području intervencije. 	Prilog 7
JVP CZP Poreč	<ul style="list-style-type: none"> - Gašenje požara, sanacija prosutih/prolivenih opasnih tvari. - Lociranje i spašavanje ugroženog stanovništva. - Pružanje prve pomoći do predaje na stručnu medicinsku skrb. - Pomoć kod evakuacije stanovništva - Osiguravanje pristupa objektima kritične infrastrukture. - Osiguranje prohodnosti prometnica. 	Prilog 9
Gradsko društvo Crvenog križa Poreč	<ul style="list-style-type: none"> - Evidentiranje unesrećenih, nestalih i poginulih osoba. - Pružanje prve medicinske pomoći. - Zadaće vezane uz evakuaciju i zbrinjavanje. - Organiziranje dobrovoljnog davanja krvi. 	Prilog 10
Povjerenici i zamjenici povjerenika CZ	<ul style="list-style-type: none"> - Pomoć pri evidentiranju unesrećenih, nestalih osoba. - Logistika na mjestima prihvata. - Pomoć pri asanaciji terena. 	Prilog 6
Udruge	<ul style="list-style-type: none"> - Pomoćni poslovi kod raščišćavanja. - Potpora u provođenju mjera evakuacije, spašavanja, prve pomoći, zbrinjavanja ugroženog stanovništva. - Logistika na mjestima prihvata. 	Prilog 15
Pravne osobe od interesa za sustav civilne zaštite	<ul style="list-style-type: none"> - Osigurava redovnu isporuku pitke vode. - Osigurava ljudstvo i tehniku i rade na saniranju posljedica u slučaju industrijske nesreće po zahtjevu Gradonačelnika. 	Prilog 12



OPERATIVNE SNAGE I SUDIONICI SUSTAVA CZ	ZADACÉ (MJERE)	RESURSI
Istarski vodovod Buzet d.o.o., pogon Poreč-Parenzo		
Pravne osobe od interesa za sustav civilne zaštite Trgovačko društvo Usluga Poreč d.o.o.	<ul style="list-style-type: none"> - Usitnjavanje porušenih zidnih gromada na mjeru pogodnu za utovar i odvoženje na deponije. - Ravnanje terena radi lakšeg prometa i eventualnog podizanja šatorskih i drugih privremenih naselja. - Odvoz građevinskog otpada na zato predviđene lokacije. 	Prilog 12
Pravne osobe za osiguranje smještaja i hrane	- Osiguranje smještaja i pripreme hrane za evakuirane i osobe.	Prilog 13
Sredstva javnog priopćavanja	- Informiranje javnosti.	Prilog 24
Zavod za hitnu medicinu IŽ, Ispostava Poreč Istarski domovi zdravlja, Ispostava Poreč	- Pružanje prve pomoći i zdravstveno zbrinjavanje povrijeđenih osoba.	Prilog 21
HEP d.o.o., "Elektroistra" Pula, terenska jedinica Poreč	<ul style="list-style-type: none"> - Osiguranje neprekidnu isporuku električne energije. - Sanacija posljedica industrijske nesreće na elektroenergetskim postrojenjima. 	Prilog 23
ŽOC Lučka kapetanija Pula, ispostava Poreč	<ul style="list-style-type: none"> - Provedba postupaka i mjera predviđanja, sprječavanja, ograničavanja širenja, spremnosti za reagiranje po Planu intervencija kod iznenadnog onečišćenja mora. 	Prilog 23
PU Istarska, PP Poreč	<ul style="list-style-type: none"> - Reguliranje prometa za vrijeme intervencije. - Osiguranje mjesta izvanrednog događaja. 	Prilog 23
Županijska uprava za ceste Istarske županije Istarske ceste d.o.o., Pula	<ul style="list-style-type: none"> - Ocjena stanja i funkcionalnosti prometa, komunikacijskih sustava i objekata. - Popravak prometne infrastrukture. 	Prilog 23
Centar za socijalnu skrb Poreč	- Pružanje psihološke pomoći unesrećenima.	Prilog 21
Pogrebna poduzeća koja djeluju na području Grada Poreča-Parenzo	- Prijevoz pokojnika i obavljanje pogrebnih poslova.	Prilog 25
Dezinsekcija d.o.o. Rijeka IND EKO d.o.o. Rijeka Rijekatank d.o.o. Rijeka	- Sanacija proliivenih opasnih tvari (na kopnu i moru).	Prilog 23
Autotrans d.o.o., PJ Istra (Arriva d.d.)	- Evakuacija stanovništva.	Prilog 23



7.6 Gašenje požara

Stožer civilne zaštite Grada Poreča – Parenzo prikuplja informacije o požarnoj opasnosti, a za to je zadužen član Stožera za protupožarnu zaštitu.

Organizacija gašenja požara vršiti će se sukladno Planu zaštite od požara i tehnoloških eksplozija Grada Poreča – Parenzo.

Nositelj gašenja požara na području Grada je:

- JVP CZP Poreč.

Ukoliko vatrogasni zapovjednik na terenu procjeni da postojeće snage kojima raspolaže Grad Poreč – Parenzo nisu dovoljne, preko načelnika Stožera CZ (s prethodno dobivenoj suglasnosti od strane Gradonačelnika) traži se pomoć Županije tj. aktiviranje VZ IŽ.

7.7 Reguliranje prometa i osiguranja za vrijeme intervencija

Za prikupljanje informacija o stanju prohodnosti prometnica zadužen je član Stožera civilne zaštite, predstavnik Policijske uprave istarske.

Organizaciju i reguliranje prometa te osiguranje za vrijeme intervencija razrađuje i provodi Policijska uprava istarska, PP Poreč u suradnji sa Stožerom CZ Grada Poreča-Parenzo, a prema potrebi zatražiti će se i ispomoc drugih policijskih uprava.

Ukoliko se procjeni da je potrebno obustaviti promet, gradonačelnik Grada Poreča – Parenzo će od Policijske uprave istarske, PP Poreč zatražiti da se zabrani prometovanje pojedinim pravcima. Za predlaganje alternativnog pravca zadužen je stručni suradnik za promet u gradskoj upravi Grada Poreča – Parenzo i predstavnik PP Poreč. Navedenu Odluku potrebno je dostaviti Županijskom centru 112 Pazin radi javnog objavljivanja u medijima.

Prioritet u komunikaciji prometnicama na području velike nesreće imaju žurne službe, operativne snage, te pravne osobe od interesa za sustav CZ.

Županijska uprava za ceste IŽ i Istarske ceste d.o.o. Pula zaduženi su za ocjenu stanja i funkcionalnosti prometnica i komunikacijskih sustava i objekata.

7.8 Organizacija i mogućnosti pružanja prve medicinske pomoći

Stožer prikuplja informacije o stanju objekata za pružanje zdravstvenih usluga, o stanju medicinske opreme i zaliha lijekova te sanitetskog materijala.

Zavod za hitnu medicinu IŽ, Ispostava Poreč zadužen je za pružanje hitne medicinske pomoći ozlijeđenim osobama uz potporu Gradskog društva CK Poreč.

GDCK Poreč zaduženo je i za pružanje prve pomoći ozlijeđenim osobama prije dolaska hitne medicinske službe.

Medicinsku pomoć pružaju i Istarski domovi zdravlja, Ispostava Poreč.

Zavod za hitnu medicinu IŽ, Ispostava Poreč i Istarski domovi zdravlja, Ispostava Poreč aktiviraju se preko ŽC 112 Pazin na zahtjev Gradonačelnika.

Za provođenje higijensko epidemioloških mjera zadužen je Nastavni zavod za javno zdravstvo IŽ.

Za opskrbu sanitetskim materijalom i opremom zaduženi su Istarski domovi zdravlja, Ispostava Poreč te ljekarne na području Grada.



Za psihološku potporu operativnim snagama sustava CZ i stradalom stanovništvu zaduženo je Gradsko društvo Crvenog križa Poreč i Centar za socijalnu skrb Poreč.

7.9 Organizacija humane asanacije

Asanacija obuhvaća:

- Identifikaciju poginulih.
- Sanitarni nadzor nad ukapanjem mrtvih.
- Osiguranje prostora za prikupljanje poginulih i druge provedbene aktivnosti.

Rukovođenje prikupljanjem informacija o poginulima i analizi stanja uporabljivosti mrtvačnica u naseljima na području Grada provodi načelnik Stožera CZ u suradnji s povjerenicima CZ.

Nastavni zavod za javno zdravstvo IŽ odgovorno je za provedbu asanacije terena u smislu higijensko-epidemiološke zaštite.

Identifikacija i humana asanacija vršiti će po posebnim propisima (sudac, policijski službenici, liječnik, povjerenik CZ).

Sahranjivanje poginulih vršiti će se na mjesnim grobljima po mjestu prebivališta poginulih.

Preuzimanje, opremanje, prijevoz, ukop stradalih te osiguranje prostora za prikupljanje poginulih i druge provedbene aktivnosti provodi Trgovačko društvo Usluga Poreč d.o.o..

Pogrebna poduzeća na području Grada Poreča – Parenzo prikazana su u Prilogu 25.

7.10 Organizacija veterinarske pomoći i animalne asanacije

Za pružanje veterinarske pomoći zadužena je Veterinarska ambulanta Poreč (Prilog 22).

Prikupljanje uginulih životinja vrši se preko veterinarske ambulante Poreč uz pomoć Trgovačkog društva Usluga Poreč d.o.o., vlasnika stoke, lovačkog društva i angažiranih građana..

Lokacije za ukop životinjskih lešina odrediti će gradonačelnik svojom Odlukom uz suglasnost veterinarske službe.

7.11 Organizacija sklanjanja, evakuacije i zbrinjavanja ugroženog stanovništva

Prije početka evakuacije sve osobe koje se planiraju evakuirati, obavezno se moraju evidentirati (ime i prezime, ime i prezime njezinih roditelja, datum rođenja, adresa stanovanja, broj članova obitelji koji se evakuiraju - isti podaci i srodstvo). Isto tako, u evidencijske liste upisuje se vozilo kojim se osoba evakuiru te mjesto na koje se evakuiru, s naznakom mjesta prihvata.

Od ukupnog broja osoba (uključujući turiste) dio njih će se evakuirati samoinicijativno, vlastitim prijevoznim sredstvima a dio organiziranim prijevozom.

Svi samoinicijativno evakuirani biti će proglasom obaviješteni o potrebi prijave članovima Crvenog križa u svrhu vođenja evidencija i eventualnog spajanja razdvojenih obitelji.

Obavijest o organiziranom provođenju evakuacije prenosi se sredstvima javnog priopćavanja i preko Povjerenika civilne zaštite.

Tijekom pripreme za provođenje evakuacije određuju se prihvatna mjesta gdje će se obaviti popis stanovništva koje se organizirano evakuiru te obavlja prihvata u prijevozna sredstva u svrhu vođenja urednih evidencija – lokacije za prihvata stanovništva prikazane su u poglavlju 6.7.3. Lokacije za prihvata stanovništva i postavljanje šatorskih naselja.



Istovremeno s početkom provedbe evakuacije izvješćuju se nositelji provedbe privremenog zbrinjavanja koji će aktivirati svoje ekipe za prihvata evakuiranog stanovništva u predviđene objekte.

Tablica 23. Zadaće sudionika i operativnih snaga civilne zaštite na području Grada Poreča – Parenzo koje sudjeluju u organiziranom provođenju evakuacije u slučaju industrijske nesreće

OPERATIVNE SNAGE I SUDIONICI SUSTAVA CZ	ZADAĆE (MJERE)	RESURSI
Stožer civilne zaštite Grada Poreča-Parenzo	<ul style="list-style-type: none"> - Analizira i procjenjuje situaciju. - Određuje pravce za evakuaciju i lokacije za prihvata. - Priprema obavijesti stanovništvu o evakuaciji. - Obavlja nadzor i koordinaciju evakuacije. - Definira potrebna prijevozna sredstva za provedbu evakuacije i listu posjednika vozila (vrsta, kapacitet prijevoza, adrese, telefoni i sl.). - Predlaže gradonačelniku vrstu i količinu prijevoznih sredstava koja treba zatražiti od Župana. - Komunikacija s odgovornim osobama za osiguranje hrane i smještaja za zbrinjavanje stanovništva. 	Prilog 3
Povjerenici civilne zaštite	<ul style="list-style-type: none"> - Osigurava red i neophodne uvjete boravka na prihvatnim mjestima. - Osigurava nabavku i dostavu hrane, pića, osobnih i sanitarnih potrepština. - Sudjeluje u provedbi evakuacije i zbrinjavanja te prijenosu informacija stanovništvu. 	Prilozi 6
Udruge	<ul style="list-style-type: none"> - Potpora kod logističkog osiguranje prihvatnih centara na ugroženom području i mjesta za privremeni boravak. - Potpora kod dostave hrane, pića, osobnih i sanitarnih potrepština. 	Prilog 15
Zavod za hitnu medicinu IŽ, Ispostava Poreč	<ul style="list-style-type: none"> - Pružanje prve medicinske pomoći ozlijeđenim pri evakuaciji. - Sanitetski prijevoz nepokretnim i oboljelim osobama. 	Prilog 21
Gradsko društvo Crvenog križa Poreč	<ul style="list-style-type: none"> - Pružanje medicinske pomoći ozlijeđenim. - Pružanje psihološke pomoći. - Logistički oslonac. - Izrada popisa evakuiranih osoba. 	Prilog 10
MUP, Policijska uprava istarska, Policijska postaja Poreč	<ul style="list-style-type: none"> - Policijsko osiguranje tijekom provedbe evakuacije. - Regulacija prometa tijekom evakuacije. 	Prilog 23
Pravne osobe za prijevoz evakuiranog stanovništva Autotrans d.o.o., PJ Istra (Arriva d.d.)	<ul style="list-style-type: none"> - Osiguravanje prijevoznih sredstava za evakuaciju. - Prijevoz osoba sa odredišta prihvaća na mjesto privremenog boravka. 	Prilog 23
Pravne osobe za osiguranje hrane i smještaja	<ul style="list-style-type: none"> - Osiguravaju smještaj stanovnika u za to predviđene objekte. - Organiziraju i vrše pripremu hrane za osobe na zbrinjavanju. 	Prilog 13



7.12 Pregled prometnica po kojima je dozvoljen prijevoz opasnih tvari

Sukladno odredbama Odluke o određivanju parkirališnih mjesta i ograničenjima za prijevoz opasnih tvari javnim cestama („Narodne novine“ broj 114/12.) na području Grada Poreča – Parenzo prijevoz opasnim tvarima dozvoljen je dionicom:

- A9 Čvorište Umag(D510) – Kanfanar – čvorište Pula (D66).

Osim navedenom prometnicom, iznimno je dopušten prijevoz u slučaju opskrbe gospodarskih subjekata, benzinskih postaja i stanovništva.

7.13 Popis morskih luka i luka na unutarnjim vodama u kojima se obavlja ukrcaj ili iskrcaj opasnih tvari

Na području Grada postoje:

- morska luka osobitog (međunarodnog) gospodarskog interesa: luka Poreč;
- morska luka županijskog značaja: luka Poreč;
- luke nautičkog turizma: marine Červar Porat, Molindrio i Parentium;
- sportske luke u turističkim naseljima;
- stalni granični pomorski prijelaz II kategorije Poreč.

Sukladno Pravilniku o redu u lukama javnog prometa Lučke uprave Poreč (lipanj, 2021.), brodovima koji prevoze opasne terete ili tvari ne dozvoljava se uplovljavanje u luke na području Lučke uprave Poreč.

Snabdijevanje brodova pogonskim gorivom može se odvijati samo na mjestima koje odredi Lučka uprava uz suglasnost kapetanije.

7.14 Organizacija spašavanja materijalnih dobara i sastavnica okoliša, obveze drugih operativnih snaga i sudionika sustava civilne zaštite, kao i provođenje mjera osobne i uzajamne zaštite te djelovanje operativnih snaga u provođenju mjera civilne zaštite

Za učinkovito provođenje mjera CZ u slučaju industrijske nesreće, pravna osoba dužna je izraditi vlastite planske dokumente (Procjena rizika i Operativni plan pravnih osoba koje obavljaju djelatnost korištenjem opasnih tvari). Ovim dokumentima definirana je vrsta i količina opasnih tvari na lokaciji, analiza rizika (izračun zona ugroženosti i posljedice po ljude, materijalna i kulturna dobra i okoliš), vlastite snage kojima operater raspolaže te način postupanja u slučaju velike nesreće.

Svi zaposlenici operatera moraju biti upoznati s navedenim dokumentima i svojim obvezama u slučaju velike nesreće.

U slučaju izvanrednog događaja u području postrojenja koji prijete velikom nesrećom, operater je preko odgovorno osobe dužan obavijestiti ŽC 112 Pazin koji će aktivirati žurne službe i obavijestiti Gradonačelnika. Gradonačelnik aktivira Plan djelovanja civilne zaštite Grada Poreča – Parenzo odnosno operativne snage sustava CZ na području Grada.



Tablica 24. Zadaće sudionika sustava CZ u organizaciji spašavanja materijalnih dobara i sastavnica okoliša i uzajamne zaštite

OPERATIVNE SNAGE I SUDIONICI SUSTAVA CZ	ZADAĆE (MJERE)	RESURSI
Stožer civilne zaštite Grada Poreča-Parenzo	- Predlaže gradonačelniku vrstu i količinu prijevoznih sredstava koja treba zatražiti od Župana (ukoliko je to potrebno). - Definira lokacije (i rezervne lokacije) za pohranu spašenih materijalnih dobara.	Prilog 3
JVP CZP Poreč	- Osiguranje MTS i prijevoz materijalnih dobara na lokacije za pohranu spašenih materijalnih dobara.	Prilog 9
Gradsko društvo Crvenog križa Poreč	- Izrada uputa i obavijesti za provedbu mjera osobne i uzajamne zaštite.	Prilog 10
MUP, Policijska uprava istarska, Policijska postaja Poreč	- Policijsko osiguranje i regulacija prometa.	Prilog 23
Pravne osobe za osiguranje MTS	- Osiguravanje prijevoznih sredstava i mehanizacije za prijevoz materijalnih dobara.	Prilozi 12

7.15 Analiza postojećih operativnih planova pravnih i fizičkih osoba u kojima se obavlja proizvodnja, skladištenje, prerada, rukovanje, prijevoz, skupljanje i druge radnje s opasnim tvarima

Pravne osobe na području Grada Poreč – Parenzo koje na svojim lokacijama skladište/manipuliraju opasnim tvarima čije količine prelaze granične vrijednosti definirane Uredbom o sprečavanju velikih nesreća koje uključuju opasne tvari i koje su iz tog razloga obveznici izrade dokumenata iz područja civilne zaštite (Procjena rizika i Operativni plan pravnih osoba koje obavljaju djelatnost korištenjem opasnih tvari) su navedeni u tablici 15.

Pravne osobe koje su dostavile predmetnu dokumentaciju su:

- benzinske postaje,
- Hostin d.o.o., hotel Flores.

7.16 Ustrojavanje operativnog dežurstva, prijema i prijenosa informacija, pozivanja osoba obavješćivanja i uzbunjivanja za potrebe provođenja Plana

Sukladno Zakonu o sustavu civilne zaštite (članak 39) vlasnici i korisnici objekata u kojima se okuplja ili istodobno boravi više od 250 ljudi te odgojne, obrazovne, zdravstvene i druge ustanove, prometni terminali, sportske dvorane, stadioni, trgovački centri, hoteli, autokampovi, proizvodni prostori i slično, u kojima se zbog buke ili akustičke izolacije ne može osigurati dovoljna čujnost sustava za javno uzbunjivanje, dužni su uspostaviti i održavati odgovarajući interni sustav za uzbunjivanje i obavješćivanje te preko istog osigurati provedbu javnog uzbunjivanja i prijem priopćenja nadležnog centra 112 o vrsti opasnosti i mjerama za zaštitu koje je potrebno poduzeti.

Odlukom o osiguranju prijema priopćenja nadležnog županijskog centra 112 o vrsti opasnosti i mjerama koje je potrebno poduzeti određene su odgovorne osobe za prijem priopćenja Županijskog centra 112 Pazin o vrsti opasnosti i mjerama koje je potrebno poduzeti, te prenošenje istih na osoblje i ljude na lokaciji.



U slučaju izvanrednog događaja u području postrojenja koji prijete velikom nesrećom, operater je preko odgovorne osobe dužan obavijestiti ŽC 112 Pazin koji će aktivirati žurne službe i obavijestiti Gradonačelnika. Gradonačelnik aktivira Plan djelovanja civilne zaštite Grada Poreča – Parenzo odnosno operativne snage sustava CZ na području Grada.

Slika 6. Opća shema djelovanja i protoka informacija kod izvanrednog događaja (industrijska nesreća)

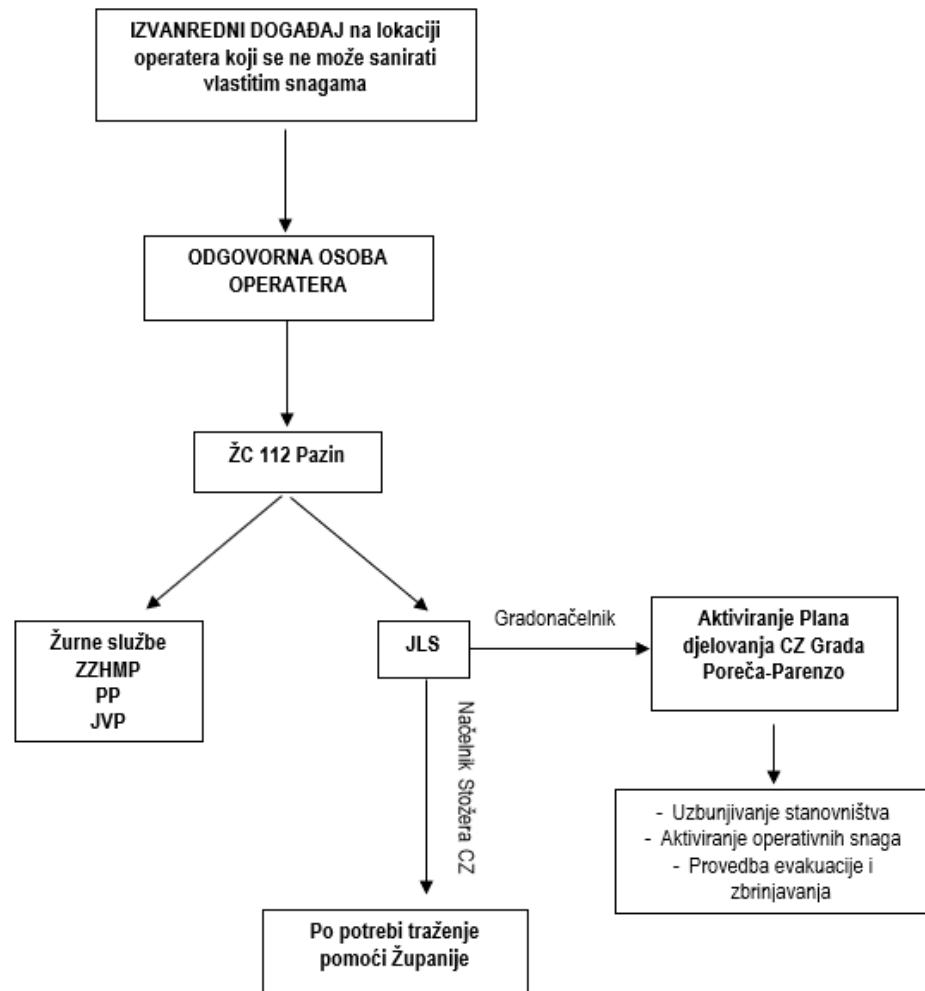

Za uzbunjivanje i obavješćivanje stanovništva koriste se:

- sirene,
- razglasni uređaji,
- elektronički mediji,
 - radio i televizijske postaje koje imaju koncesiju za emitiranje na nacionalnoj razini
 - lokalne radio postaje i televizijske postaje
 - web-stranice MUP-a – Ravnateljstvo civilne zaštite
 - aplikacije za pametne telefone i druge uređaje
- SMS poruke (nakon što se za slanje SMS poruka ostvare uvjeti kod davatelja usluga).



Na području Grada Poreča – Parenzo postoji 5 sirena koje su uvezene u sustav 112 tj u jedinstveni sustav uzbunjivanja.

Gradonačelnik u dogovoru sa Stožerom CZ određuje lokacije informativnih punktova na kojima se uspostavlja 24-satno dežurstvo (povjerenici CZ i djelatnici gradske uprave) zbog informiranja stanovništva o trenutnoj situaciji u cilju smanjenja osjećaja nesigurnosti i suzbijanja panike.

7.17 Upoznavanje stanovništva s postupcima u slučaju primjene dijela plana kojim je uređeno djelovanje u slučaju tehničko-tehnološke nesreće s opasnim tvarima u područjima postrojenja u kojima se obavlja proizvodnja, skladištenje, prerada, rukovanje, prijevoz, skupljanje i druge radnje s opasnim tvarima i u prometu

Upoznavanje stanovništva sa svim opasnostima kao i postupcima proizašlim iz cjelokupnog Plana djelovanja CZ vršit će se po naseljima uz suradnju s povjerenicima civilne zaštite.

7.18 Izvješćivanje javnosti o nastanku izvanrednog događaja i poduzetim mjerama

Izvješće o nastanku izvanrednog događaja sastavlja Stožer civilne zaštite. U izvješću se navodi što se dogodilo, granice dosega negativnih učinaka, provedene mjere, mjere samozaštite i mjere organizirane zaštite koje će se provesti zbog ublažavanja posljedica.

Gradonačelnik će navedeno izvješće objaviti putem lokalnih sredstva javnog priopćavanja (Prilog 24).

7.19 Financiranje provedbe aktivnosti

Zahtjeve za naknadu troškova angažiranja pravnih osoba i redovnih službi vršiti će se od strane davatelja usluga odnosno angažiranih pravnih osoba i redovnih službi prema nadležnom stožeru civilne zaštite na nivou Grada Poreča – Parenzo.



8 Mjere i aktivnosti sustava civilne zaštite – EPIDEMIJE I PANDEMIJE

Epidemija zarazne bolesti je porast oboljenja od zarazne bolesti neuobičajen po broju slučajeva, vremenu, mjestu i zahvaćenom stanovništvu, te neuobičajeno povećanje broja oboljenja s komplikacijama ili smrtnim ishodom, kao i pojava dvaju ili više međusobno povezanih oboljenja od zarazne bolesti, koja se nikada ili više godina nisu pojavljivala na jednom području te pojava većeg broja oboljenja čiji je uzročnik nepoznat, a prati ih febrilno stanje.

Zaraženim područjem smatra se područje na kojem postoji jedan ili više izvora zaraze i na kojem postoje uvjeti za nastanak i širenje zaraze.

Ugroženim područjem smatra se područje na koje se može prenijeti zarazna bolest sa zaraženog područja i na kojem postoje uvjeti za širenje zaraze

Ministar nadležan za zdravstvo na prijedlog Hrvatskog zavoda za javno zdravstvo, posebnom odlukom proglašava epidemiju zarazne bolesti ili opasnost od epidemije zarazne bolesti te određuje zaraženo, odnosno ugroženo područje.

8.1 Organizacija preventivnih mjera za slučajeve epidemija i pandemija

Služba za epidemiologiju Zavoda za javno zdravstvo Istarske županije, sa sjedištem u Puli, pokriva u svom radu područje cijele Županije pa tako i područje Grada Poreča – Parenzo.

Služba za epidemiologiju Zavoda za javno zdravstvo Istarske županije ima organiziran sustav trajne pripravnosti epidemiologa, a u cilju ranog otkrivanja izvora zaraze i putova prenošenja zaraze.

Preventivne mjere će se poduzimati ovisno o uzročniku, odnosno o bolesti koja je izazvala epidemiju, a surađivati će sa:

- dežurnim epidemiologom Hrvatskog zavoda za javno zdravstvo,
- sanitarnom inspekcijom,
- veterinarskom inspekcijom,
- preko ŽC 112 sa Stožerom CZ Grada Poreča – Parenzo.

Zakon o zaštiti pučanstva od zaraznih bolesti propisao je posebne mjere za sprečavanje i suzbijanje zaraznih bolesti čiji su nositelji:

- za rano otkrivanje izvora zaraze i putova širenja (NZZJZ IŽ),
- laboratorijsko ispitivanje uzročnika (NZZJZ IŽ),
- prijavljivanja (sve zdravstvene ustanove),
- prijevoz, izolacija i liječenje oboljelih (Istarski domovi zdravlja, Ispostava Poreč)
- provođenje preventivne i obvezne preventivne DDD (ovlaštene pravne osobe, NZZJZ IŽ),
- protuepidemijske DDD mjere (NZZJZ IŽ),
- zdravstveni nadzor nad kliconošama, zaposlenicima i drugim osobama (NZZJZ IŽ),
- zdravstveni odgoj (NZZJZ IŽ),
- imunizacija, seroprofilaksa i hemoprofilaksa (NZZJZ IŽ),
- informiranje zdravstvenih radnika i pučanstva (Krizni Stožer ministarstva zdravlja, NZZJZ IŽ).

Izvršitelji provedbe organizacije preventivnih mjera za slučajeve epidemija i pandemija:

- Nastavni zavod za javno zdravstvo Istarske županije (Prilog 21),
- Istarski domovi zdravlja, Ispostava Poreč (Prilog 21),



- Veterinarske ustanove: Veterinarska ambulanta Poreč (Prilog 22).

8.2 Organizacija provođenja kurativnih mjera u slučaju epidemija

Nositelji provođenja mjera biti će ekipe:

- Nastavni zavod za javno zdravstvo Istarske županije,
- Istarski domovi zdravlja, Ispostava Poreč,
- Veterinarska ambulanta Poreč,
- Sanitarna inspekcija,
- Veterinarska inspekcija.

Nadležne službe u provođenju mjera mogu:

- spriječiti širenje zaraznih bolesti (u stambenim objektima, javnim prostorima, sredstvima javnog prijevoza i prijevoza namjernica) provedbom DDD postupaka,
- izolirati kliconoše,
- prijaviti zaraznu bolest,
- laboratorijski ispitati uzročnike zaraznih bolesti,
- odrediti mjesto za karantenu,
- pod nadzor staviti zdravlje zdravstvenih radnika koji skrbe za oboljele i koji rade u proizvodnji i distribuciji lijekova,
- provjeriti zdravlje osobama školskih, predškolskih i drugih ustanova gdje borave djeca,
- staviti pod zdravstveni nadzor osobe koje posluju sa namjernicama i koje se bave poslovima osobnih usluga (frizeri, za njegu lica i tijela),
- provoditi vakcinaciju,
- odrediti mjesto higijenskog odlaganja otpada,
- obaviti pogreb i iskopavanje umrlih (uz suglasnost službe za unutarnje poslove).

Uz Nastavni zavod za javno zdravstvo Istarske županije, Istarske domove zdravlja, Ispostavu Poreč i veterinarske ustanove, izvršitelj je i Policijska uprava Istarska, Policijska postaja Poreč kao snage za osiguranje reda i mira, osiguranje prometa, identifikaciju umrlih.

8.3 Organizacija su 1djelovanja-uključivanja dodatnih operativnih snaga i nositelja u provođenju mjera naloženih od strane nadležnih službi

Ministar nadležan za zdravstvo na prijedlog Hrvatskog zavoda za javno zdravstvo, posebnom odlukom proglašava epidemiju zarazne bolesti ili opasnost od epidemije zarazne bolesti te određuje zaraženo, odnosno ugroženo područje.

Ukoliko zaraženo/ugroženo područje obuhvaća područje Grada Poreča – Parenzo, Stožer civilne zaštite (na poziv Gradonačelnika) prikuplja informacije, analizira i procjenjuje situaciju o stanju higijensko-epidemiološke zaštite na području Grada Poreča – Parenzo.

Gradonačelnik aktivira Veterinarsku ambulantu Poreč te preko ŽC 112 Pazin snage Nastavnog zavoda za javno zdravstvo IŽ.

Pravne osobe koje obavljaju zdravstvenu djelatnost i privatni zdravstveni radnici na području Grada obvezni su provoditi mjere za zaštitu pučanstva od zaraznih bolesti.



Zaštitu pučanstva od zaraznih bolesti koje se mogu prenijeti sa životinja na ljude provode pravne osobe koje obavljaju zdravstvenu djelatnost i privatni zdravstveni radnici, u suradnji s nadležnim tijelima utvrđenim propisima o vete-rinarskoj djelatnosti, a sastoje se od uzajamnog izvješćivanja o pojavi i kretanju tih bolesti te organiziranja i provedbe protuepidemijskih, higijenskih i drugih mjera za sprečavanje, odnosno suzbijanje određenih zaraznih bolesti.

Gradonačelnik provodi:

- mobilizaciju zdravstvenih radnika i drugih osoba (preko ŽC 112 Pazin),
- rekviziciju opreme, lijekova, medicinskih proizvoda, prijevoznih sredstava,
- određivanje privremene uporabe poslovnih i drugih prostorija za pružanje zdravstvene zaštite, izolaciju i liječenje (u dogovoru sa odgovornim osobama zdravstvenih institucija).

Preko ŽC 112 aktivira se i PP Poreč za osiguranje reda i mira, osiguranje prometa.

Nastavni zavod za javno zdravstvo IŽobvezan je informirati zdravstvene radnike i pučanstvo (preko sredstava javnog priopćavanja) o razlozima i načinu provedbe mjera za suzbijanje i sprečavanje zaraznih bolesti.

8.4 Organizacija provođenja asanacije s pregledom pravnih osoba koje mogu osigurati snage i sredstva za asanaciju

Operativne snage sustava CZ Grada Poreča – Parenzo i ostali sudionici u provođenju asanacije prikazani su u sljedećoj tablici:

Tablica 25. Zadaće sudionika sustava CZ u provođenju asanacije

OPERATIVNE SNAGE I SUDIONICI SUSTAVA CZ	ZADAĆE (MJERE)
Osnovni nositelj animalne asanacije na području Grada Poreča-Parenzo	
Veterinarska ambulanta Poreč	- Planira, organizira, zapovijeda, usklađuje i nadzire provođenje zadaća animalne asanacije terena.
Osnovni nositelj humane asanacije na području Grada Poreča-Parenzo	
Nastavni zavod za javno zdravstvo IŽ	- Planira, organizira, zapovijeda, usklađuje i nadzire provođenje zadaća humane asanacije.
Snage koje djeluju na području Grada Poreča-Parenzo	
Gradonačelnik u suradnji sa Stožerom civilne zaštite	- Planira, organizira, usklađuje i nadzire provođenje zadaća asanacije.
Pogrebna poduzeća na području Grada (Trgovačko društvo Usluga Poreč d.o.o.)	- Osiguravaju ljudstvo i tehniku i rade na asanaciji terena, sahrani mrtvih.
MUP, Policijska uprava istarska, Policijska postaja Poreč	- Policijsko osiguranje tijekom provedbe asanacije - Regulacija prometa u ugroženom području.

Sahranjivanje poginulih vršiti će se na mjesnim grobljima po mjestu prebivališta poginulih.

Pogrebna poduzeća koja djeluju na području Grada Poreča – Parenzo prikazana su u Prilogu 25.

Lokacije za ukop životinjskih lešina odrediti će Gradonačelnik svojom Odlukom uz suglasnost veterinarske službe.



9 Mjere i aktivnosti sustava civilne zaštite – EKSTREMNE TEMPERATURE

9.1 Organizacija obavještanja o pojavi opasnosti (standardni operativni postupak u suradnji sa komunikacijskim centrom 112)

Državni hidrometeorološki zavod (DHMZ) između ostalog provodi slijedeće aktivnosti:

- Meteorološka motrenja (mreža postaja, radari i satelitske slike radne stanice);
- Provjera kvalitete meteoroloških podataka;
- Modeliranje atmosferskih procesa;
- Vremenska analiza i prognoza;
- Upozorenje na opasne meteorološke, hidrološke i njima srodne pojave.

Odjel za vremenske analize i prognoze DHMZ-a dostavlja upozorenja, redovne i posebne vremenske prognoze Ravnateljstvu civilne zaštite, Službi 112 (DC 112) i Državnom vatrogasnom operativnom središtu (VOS). Upozorenje na opasne vremenske pojave dostavlja se u DC 112 po potrebi u bilo koje doba dana.

DC 112 dobivenu vremensku prognozu prosljeđuje u sve ŽC 112, VOS i nadležne službe Ravnateljstva civilne zaštite.

U slučaju izvanrednih okolnosti, a u cilju kvalitetne pripreme za provođenje mjera CZ, ŽC 112 Pazin može telefonskim putem uputiti dodatni zahtjev u DC 112 radi dobivanja redovnih prognoza za svoju regiju.

U slučaju velike nesreće, a u cilju kvalitetne pripreme za provođenje mjera CZ, ŽC 112 direktno se javljaju Odjelu za vremenske analize i prognoze DHMZ-a u Zagrebu radi dobivanja posebne vremenske prognoze.

ŽC 112 po dobivanju upozorenja od DC 112 odmah upozorava tijela regionalne i lokalne samouprave te privredne i društvene subjekte iz svog područja kojima bi najavljena nepogoda mogla izazvati negativne posljedice.

Slika 7. Standardni operativni postupak u suradnji sa komunikacijskim centrom 112 kod elementarnih nepogoda

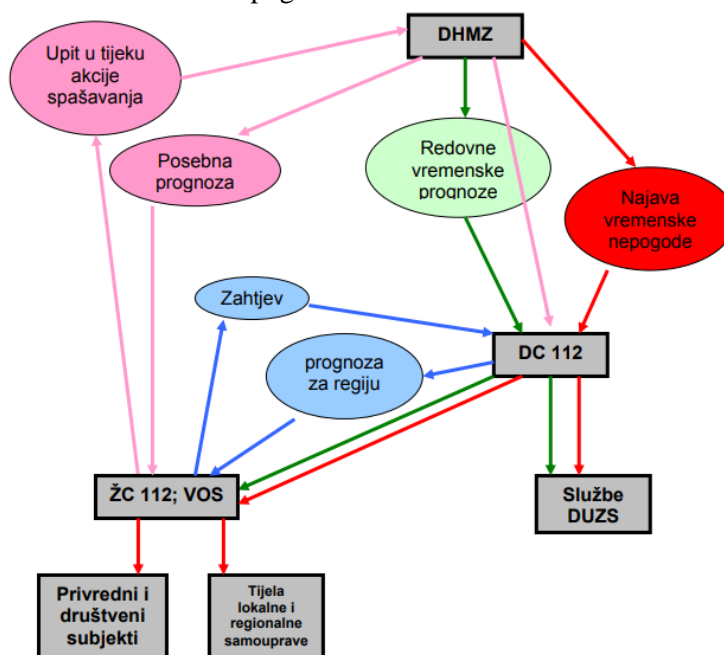



9.2 Organizacija provođenja mjera i aktivnosti sudionika i operativnih snaga sustava civilne zaštite za preventivnu zaštitu i otklanjanje posljedica izvanrednih događaja iz ove kategorije ugroza

Nakon dobivanja informacija upozorenja o ekstremno visokim temperaturama od ŽC 112 Pazin, Gradonačelnik poziva članove Stožera CZ Grada Poreča – Parenzo.

Stožer prikuplja informacije o trenutnom stanju, o očekivanim temperaturama u narednom razdoblju, stanju vodoopskrbnog sustava te informacije o raspoloživosti zdravstvenih timova i kapaciteta.

Stožer je preko člana zdravstvene ustanove u stalnoj komunikaciji s odgovornim osobama zdravstvenih ustanova na području Grada (Zavod za hitnu medicinu IŽ, Istarski domovi zdravlja, Ispostava Poreč, ambulante na području Grada) te s obzirom na broj osoba koji je zatražio medicinsku pomoć i raspoloživost kapaciteta i osoblja traži pomoć Županije ukoliko je to potrebno.

Gradonačelnik će u slučaju potrebe (kada su prijevozna sredstva zdravstvenih ustanova nedostatna) aktivirati pravne osobe od interesa za sustav CZ koje posjeduju prijevozna sredstva za prijevoz oboljelih u zdravstvene ustanove susjednih JLS.

Ukoliko je zbog visokih temperatura koje traju veći broj dana došlo do prekida u vodoopskrbi, Gradonačelnik u dogovoru sa Stožerom CZ definira punktove na kojima će se vršiti dostava vode za piće te aktivira vatrogasne snage (JVP CZP Poreč) koje će na ranije definirane punktove cisternama dostaviti vodu za stanovništvo Grada i turiste.

Istovremeno pravne osobe, vlasnici kritične infrastrukture za opskrbu vodom (Istarski vodovod Buzet d.o.o., pogon Poreč-Parenzo) rade na tome da se osigura funkcioniranje vodoopskrbnog sustava te po potrebi pomažu kod dostave vode cisternama na punktovima za opskrbu.

Vodu za stanovnike koji nisu u mogućnosti doći na punktove (stari, bolesni, invalidi i sl.) dostaviti će (u dogovoru sa Stožerom CZ) pripadnici GDCK Poreč, povjerenici CZ i članovi udruga.

Upute za postupanje u slučaju pojave toplinskog vala, građanima će se prenositi preko sredstava javnog informiranja.

9.3 Pregled raspoloživih operativnih kapaciteta za otklanjanje posljedica ekstremno visokih temperatura s utvrđenim zadaćama

Tablica 26. Zadaće sudionika sustava CZ u otklanjanju posljedica ekstremno visokih temperatura

OPERATIVNE SNAGE I SUDIONICI SUSTAVA CZ	ZADAĆE (MJERE)	RESURSI
Stožer civilne zaštite Grada Poreč-Parenzo	<ul style="list-style-type: none"> - Analizira i procjenjuje situaciju na temelju informacija dobivenih od DHMZ. - Prikuplja informacije o raspoloživosti zdravstvenih kapaciteta na području Grada te o stanju medicinske opreme, zaliha lijekova i sanitetskog materijala. - Prikuplja informacije o stanju vodoopskrbnog sustava. - Definira punktove na kojima će se vršiti distribucija pitke vode za građane i turiste (u slučaju kada vodoopskrbni sustav ne funkcionira). - Predlaže Gradonačelniku aktiviranje pravnih operativnih snaga za prijevoz bolesnih u zdravstvene ustanove u susjednim JLS. - Načelnik Stožera po potrebi traži pomoć Županije. 	Prilog 3
JVP CZP Poreč	<ul style="list-style-type: none"> - Dostava vode cisternama do punktova koje definira Stožer (u slučaju kada vodoopskrbni sustav ne funkcionira). 	Prilog 9



OPERATIVNE SNAGE I SUDIONICI SUSTAVA CZ	ZADAĆE (MJERE)	RESURSI
	- Sudjeluje u prijevozu bolesnih u zdravstvene ustanove u susjednim JLS.	
Povjerenici civilne zaštite	- Sudjeluju u organiziranju punktova za opskrbu vodom.	Prilog 6
Udruge	- Pomoć u dostavi vode za stanovnike koji nisu u mogućnosti doći na punktove (stari, bolesni, invalidi i sl.).	Prilog 15
Zavod za hitnu medicinu IŽ Istarski domovi zdravlja, Ispostava Poreč, Ambulante na području Grada	- Pružanje prve medicinske pomoći. - Sanitetski prijevoz nepokretnim i oboljelim osobama.	Prilog 21
Gradsko društvo Crvenog križa Poreč	- Pružanje medicinske pomoći ozlijeđenim. - Pružanje psihološke pomoći. - Sudjeluju u dostavi vode za stanovnike koji nisu u mogućnosti doći na punktove (stari, bolesni, invalidi i sl.). - Izrada uputa i obavijesti za provedbu mjera osobne zaštite.	Prilog 10
Istarski vodovod Buzet d.o.o., pogon Poreč-Parenzo	- Osiguranje funkcioniranja vodoopskrbnog sustava. - Po potrebi pomažu kod dostave vode cisternama na punktovima za opskrbu.	Prilog 12
Autotrans d.o.o., PJ Istra (Arriva d.d.)	- Osiguravanje prijevoznih sredstava za prijevoz osoba do zdravstvenih ustanova u susjednim JLS.	Prilog 23
Sredstva javnog priopćavanja	- Informiranje stanovništva o vremenskim prilikama i mjerama koje moraju poduzeti.	Prilog 24

9.4 Organizacija i mogućnost pružanja prve medicinske pomoći i medicinskog zbrinjavanja

Organizacija i mogućnost pružanja prve medicinske pomoći i medicinskog zbrinjavanja opisana je u poglavlju 9.2.

Kapaciteti za pružanje medicinske pomoći na području Grada Poreča – Parenzo prikazani su u Prilogu 21.



10 Mjere i aktivnosti sustava civilne zaštite – POŽAR OTVORENOG PROSTORA

Organizacija gašenja požara definirana je važećim Zakonom o vatrogastvu, a razrađena Planom zaštite od požara i tehnoloških eksplozija Grada Poreča – Parenzo. Sukladno navedenom, gašenje požara je u organizacijskoj nadležnosti vatrogasnog zapovjednika na požarištu. U njegovoj nadležnosti je i angažman ostalih žurnih službi kao policije, hitne pomoći i slično.

10.1 Broj, veličina, smještaj i ustroj profesionalnih i dobrovoljnih vatrogasnih postrojbi

Na području Grada Poreča-Parenzo formirana je profesionalna vatrogasna postrojba. Vatrogasnu djelatnost obavlja JVP CZP Poreč koji ima područje odgovornosti i područje djelovanja na području Grada Poreča-Parenzo.

Nadalje, JVP CZP Poreč djeluje kao središnja vatrogasna postrojba unutar Područne vatrogasne zajednice Poreč s područjem odgovornosti i djelovanja na području grada Poreča i općina Sveti Lovreč, Kaštelir – Labinci, Višnjan, Vižinada, Vrsar, Funtana, Tar-Vabriga.

Prema navedenome JVP CZP Poreč pokriva područje od oko 378 km².

Područnu vatrogasnu zajednicu čine članice: JVP CZP Poreč, DVD Plamen Višnjan, DVD „Grom“ Kaštelir – Labinci, DVD Vrsar, DVD „Lampo“ Tar-Vabriga, DVD „Castrum“ Sv. Lovreč, DVD „Vitis“ Vižinada.

Broj vatrogasaca: 30 operativnih vatrogasaca (28 vatrogasaca + zapovjednik i zamjenik zapovjednika).

JVP CZP Poreč je nositelj represije na cijelom području JLS a PVZ (područna vatrogasna zajednica) dužna se baviti organizacijom rada i ispomoci (dojave, suradnja između DVD i JVP unutar PVZ, i dr.).

PVZ Poreč putem svojih vatrogasnih postrojbi, trenutno raspolaže sa 106 operativnih vatrogasaca, 15 vatrogasnih vozila sa vatrogasnom opremom i sredstvima za gašenje.

JVP CZP Poreč raspolaže sa slijedećim vozilima:

1. Zapovjedno vozilo Hyundai Tucson 4+1
2. Kombi vozilo za prijevoz vatrogasaca Renault Master 8+1
3. Šumsko vozilo Mercedes Unimog 2+1, 3000 l vode
4. Šumsko vozilo Mercedes Unimog 2+1, 5500 l vode
5. Šumsko vozilo Mercedes Arocs 2+1, 4000 l vode
6. Malo šumsko vozilo LANDROVER Defender 1+1, 500 l vode
7. Malo šumsko vozilo FORD RANGER pick up 1+1, 500 l vode
8. Autocisterna Iveco TRACKER 2+1, 7000 l vode
9. Autocisterna Iveco EUROCARGO 2+1, 5000 l vode
10. Navalno vozilo Iveco EUROCARGO 2+1, 3000 l vode
11. Malo tehničko vozilo Iveco DAILY 4+1
12. Autoplatforma 32 m, Bronto SKYlift TLK 23-12 Mercedes Econic 2+1
13. Kombinirano vozilo MAN 2+1, 2000 l vode, 300 l pjenila
14. Kombinirano vozilo Iveco TRACKER 6+2, 3000 l vode, 300 l pjenila



15. Vozilo za prijevoz vatrogasaca R-KANGOO 4+1 16. Vozilo za prijevoz opreme i vatrogasaca MISUBISHI 4+1

PVZ Poreč u svom radu surađuje sa svim vatrogasnim organizacijama s područja Istarske županije, a i šire, te sa ostalim službama, kao što su Policija, Hitna medicinska pomoć, Lučka uprava, Gorska služba spašavanja, Komunalna poduzeća, Veterinarske stanice, Zavod za javno zdravstvo, Hrvatske šume, HEP- A, Istarskog vodovoda i druge.

Predmet poslovanja – djelatnosti:

- sudjelovanje u provedbi preventivnih mjera zaštite od požara i eksplozija,
- gašenje požara i spašavanje ljudi i imovine ugroženih požarom i eksplozijom,
- pružanje tehničke pomoći u nezgodama i opasnim situacijama,
- obavljanje drugih poslova u nesrećama, ekološkim i inim nesrećama.

Grad Poreč – Parenzo predstavlja jedno požarno područje i jednom požarnom zonom iz čijeg se centara može intervenirati u roku od 15 minuta od vremena prijave požara.

10.2 Obavješćivanje

- 1) Sustav uključivanja vatrogasnih postrojbi u akciju gašenja požara temelji se na sustavu prijave požara.

Dojava požara vrši se pozivom na telefon na brojeve:

- **193** Javna vatrogasna postrojba Centar za zaštitu od požara Poreč
- **112** Županijski Centar 112 Pazin
- **192** stalno Operativno dežurstvo Policijske uprave Istarske, PP Poreč

Dojavu o nastanku požara vrše:

- a) Motritelji: putem radio – veze ili telefonom ili mobitelom.
- b) Ophodari: putem radio – veze ili mobitelom.
- c) Ostale osobe: telefonom ili mobitelom.

Kod zaprimanja prijave požara odnosno obavijesti o događaju, službujuce osobe dužne su prikupiti što je moguće više elemenata o samom događaju, a naročito:

- vrsta događaja,
 - mjesto događaja,
 - vrsta objekta ili karakteristike područja,
 - vrijeme pojave odnosno uočavanja događaja ,
 - intenzitet događaja,
 - podaci o ugroženim osobama,
 - ime, prezime i/ili broj telefona dojavitelja,
 - ostali podaci i saznanja koja mogu pospešiti efikasnost nastupa postrojbe, a do kojih je u fazi zaprimanja prijave požara, objektivno, moguće doći.
- 2) Ukoliko dojavu požara zaprimi stalno Operativno dežurstvo Policijske uprave Istarske ili operativno dežurstvo područne Policijske postaje Poreč ili Županijski centar 112 Pazin ista



informacija sa svim elementima o požaru bez odlaganja prenosi se Vatrogasnom operativnom centru (VOC) Javne vatrogasne postrojbe CZP Poreč.

- 3) Po zaprimljenoj dojavi službujuća osoba Vatrogasnog operativnog centra (VOC), upućuje na mjesto intervencije ekipu temeljem osobne prosudbe ili postupa prema razrađenim operativnim planovima za pojedine specifične intervencije.
- 4) I operativni djelatnik stalnog Operativnog dežurstva PU IŽ (Poreč) i operativni dežurni VOC - a, po poduzetim opisanim radnjama, o događaju izvješćuju službujuću osobu ŽC 112 Pazin.
- 5) Operativni dežurni VOC - a održava stalnu vezu sa zapovjednikom ekipe upućene na mjesto događaja i prema razvoju situacije, odnosno temeljem prosudbe istog poduzima radnje neophodne za uključivanje dodatnih snaga u intervenciju ili za povlačenje dijela snaga ili cijele interventne ekipe u bazu.
- 6) Pored opisanih načina, uzbunjivanje se može izvršiti i upotrebom javnih sirena kojima upravlja Centar 112 prema posebnom napatku ili na drugi odgovarajući način (crkvena zvona, ručne sirene, mobitel i slično).

Potrebno je napomenuti da na području Grada Poreča – Parenzo postoji pet sirena koje su uvezene u sustav 112.

10.3 Sustav uključivanja vatrogasnih postrojbi i JLS u slučaju požara otvorenog prostora

Dojava o požaru na području Grada zaprima se pozivom na:

- 193 – direktna veza sa vatrogasnim operativnim centrom JVP CZP Poreč,
- 112 – DUZS, Županijski centar 112 Pazin,
- 192 - Operativno dežurstvo Policijske uprave istarske.

Dojavu o požaru ili nekom drugom tipu vatrogasne intervencije prima operativno dežurni vatrogasac - dispečer u JVP CZP Poreč.

Po zaprimljenoj dojavi o požaru pozivom na broj 193 – direktna veza sa Javnom vatrogasnom postrojbom Centra za zaštitu od požara Poreč – dežurni dispečer obavještava zapovjednika i dežurne operativne vatrogasce JVP CZP Poreč koji rade u toj smjeni. Ovisno o vrstu dojavljene intervencije vršit će se angažiranje dodatnih snaga, a po procjeni voditelja akcije gašenja na terenu. Odobrenje za angažiranje većeg broja osoba izdaje samo zapovjednik i zamjenik zapovjednika JVP CZP Poreč ili osoba koju ovlasti zapovjednik.

Angažiranje dodatnih snaga provodi se sukladno niže navedenim načelima:

1. Pozivaju se radnici JVP CZP Poreč i to radnici one smjene koja je predala smjenu (dan ili noć) koji ostaju u pasivnom dežurstvu slijedećih 12 sati i ako se ukaže potreba za dodatnom radnom snagom pozivaju se i ostali radnici, a sukladno planu uzbunjivanja radnika JVP CZP Poreč.
2. Pozivanje pripadnika DVD-a Plamen Višnjan vršiti će se na slijedeće brojeve telefona:
Lučano Vorić - 091/ 4460 035
Goran Kmet - 091/4321 131
3. Pozivanje pripadnika DVD-a „Grom“ Kaštelir - Labinci vršiti će se na slijedeće brojeve telefona:
Vili Kocijančić - 091/7862 563 5
Silvio Kocijančić - 099 /4455 190



4. Pozivanje pripadnika DVD-a Vrsar vršiti će se na slijedeće telefonske brojeve:
Danijel Tribuljak - 091/5210 847
Emanuel Maras - 091/4340 069
5. Pozivanje pripadnika DVD-a „Lampo“ Tar-Vabriga vršiti će se na slijedeće telefonske brojeve:
Danijel Roša - 091/ 4212 811
Patrik Kocijančić - 095/8287 796
6. Angažiranje pripadnika DVD-a „Lovreč“ Sv. Lovrč vršiti će se na slijedeće telefonske brojeve:
Damir Laković - 091/4432 075
Ivan Banić - 091/4310 031
7. Angažiranje pripadnika DVD-a „Vitis“ Vižinada izvršit će se na slijedeće telefonske brojeve:
Paolo Ritoša - 091/9898 584
Oliver Arman - 091/5740 498
8. Temeljem operativnog plana Šumarije Poreč koristiti će se slijedeći brojevi telefona:
Osmatračnica MUKABA - 098/394 262
Ophodnja - 098/394 244

Odluku i zapovijed o uključivanju vatrogasnih postrojbi izvan područja PVZ Poreč u akciju gašenja požara donosi Županijski vatrogasni zapovjednik ili osoba koju on ovlasti, na temelju uvida u situaciju i na prijedlog voditelja akcije gašenja.

Po zaprimljenoj dojadi o požaru pozivom na broj 112 - DUZS, Županijski centar 112 Pazin o požaru obavještava vatrogasni operativni centar JVP CZP Poreč te je daljnje postupanje isto kao i pozivom na broj 193.

Po zaprimljenoj dojadi o požaru pozivom na broj 192 - Operativno dežurstvo Policijske uprave istarske o požaru obavještava operativni centar JVP CZP Poreč te je daljnje postupanje isto kao i pozivom na broj 193.

Snage u intervenciji zamjenjuju se svježim snagama iz pričuve u pravilu nakon 4 sata djelovanja ali tek na temelju procjene i odluke voditelja akcije gašenja (npr. ako voditelj procijeni da bi se u daljnjih 30-60 minuta završila intervencija, nastavlja se bez zamjene). U zamjeni se prijevoz ljudstva vrši vozilima vatrogasnih postrojbi.

Transport teško ozlijeđenih vrši se vozilima HMP ili Doma zdravlja. Transport lakše ozlijeđenih (ljudstvo za zamijeniti) i neodložnih za evakuaciju (dok još nema HMP) vrši se vozilima postrojbi.

10.3.1 Sustav subordinacije i zapovijedanja u akcijama gašenja požara

Vatrogasnom intervencijom zapovijeda zapovjednik vatrogasne postrojbe koja je prva započela s intervencijom, do dolaska na vatrogasnu intervenciju postrojbe veće intervencijske spremnosti, kada zapovijedanje preuzima zapovjednik u ovoj postrojbi.

Kada zapovjednik vatrogasne intervencije ocijeni da raspoloživim sredstvima i snagama nije u mogućnosti uspješno obaviti intervenciju, o događaju dužan je odmah izvijestiti operativni vatrogasni centar, odnosno nadređenog vatrogasnog zapovjednika koji preuzima daljnje zapovijedanje intervencijom.

Kada požar prelazi granice Grada zapovijedanje vatrogasnom intervencijom preuzima zapovjednik Područne vatrogasne zajednice Poreč ili županijski vatrogasni zapovjednik.



Zapovjednik vatrogasne intervencije koordinira rad s pravnim i fizičkim osobama koje je ovisno o događaju potrebno uključiti u akciju gašenja i spašavanja (dežurne službe distributera energenata, glavni dispečeri, komunalna poduzeća, policija, hitna medicinska pomoć, čelnici općinske uprave i drugi).

Ovlasti vatrogasne postrojbe u obavljanju vatrogasne intervencije Vatrogasna postrojba u obavljanju vatrogasne intervencije ima sljedeće ovlasti:

- ulaziti u dom bez privole stanara, ako se time otklanja izravna ozbiljna opasnost za život i zdravlje ljudi ili imovinu većeg opsega,
- zabraniti promet vozila i pristup nepozvanim osobama u blizini mjesta intervencije do dolaska policije, - pozvati policiju glede osiguranja mjesta događaja, te poduzimati druge potrebne mjere radi sprječavanja nastajanja štetnih posljedica,
- izmjestiti osobe i ukloniti stvari iz susjednih građevina koje su ugrožene nastalim događajem, prekinuti dovod električne energije i plina
- djelomično ili potpuno ograničiti dovod vode potrošačima u zoni pojave požara ili čitavom naselju,
- radi osiguranja potrebne količine vode za gašenje požara,
- koristiti vodu iz svih izvora, bez obzira kome pripadaju, bez plaćanja naknade, djelomično ili potpuno rušiti građevinu preko koje bi se požar mogao širiti, ako se širenje požara ne može spriječiti na drugi način,
- poslužiti se tuđim prometnim sredstvima radi prijevoza osoba stradalih u događaju u najbližu zdravstvenu ustanovu ili radi prijevoza osoba na mjesto događaja.

Na sljedećoj slici prikazana je shema djelovanja u akcijama gašenja požara na području Grada Poreča-Parenzo.



Slika 8. Shema djelovanja u akcijama gašenja požara na području Grada Poreča-Parenzo

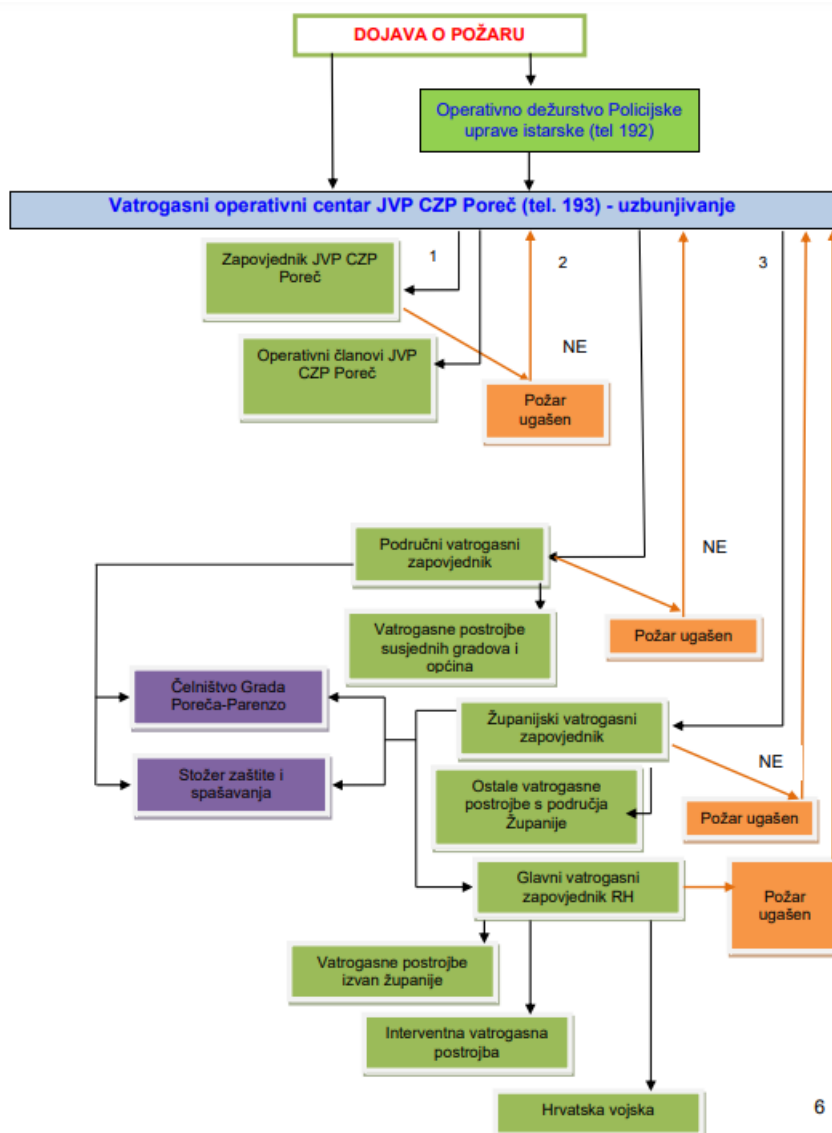

Izvor: Plan zaštite od požara za Grad Poreč-Parenzo

10.3.2 Pregled sustava uključivanja vatrogasnih snaga u gašenje požara otvorenog prostora, ovisno o opsegu požara

Pregled sustava uključivanja vatrogasnih snaga u gašenje požara otvorenog prostora, ovisno o opsegu požara dan je u slijedećoj tablici.



Tablica 27. Pregled sustava uključivanja vatrogasnih snaga u gašenje požara otvorenog prostora, ovisno o opsegu požara

STUPANJ	UGROŽENOST	ANGAŽIRANE SNAGE
1. stupanj	<ul style="list-style-type: none"> - požari otvorenog prostora manjih razmjera - indeks opasnosti vrlo mali do mali 	<ul style="list-style-type: none"> - vatrogasne postrojbe s područja Grada Poreča (JVP CZP Poreč)
2. stupanj	<ul style="list-style-type: none"> - manje šumske površine - veće površine trave i niskog raslinja - indeks opasnosti mali do umjeren 	<ul style="list-style-type: none"> - snage iz 1. stupnja - vatrogasne postrojbe iz susjednih gradova i općina - zapovjedništvo područja
3. stupanj	<ul style="list-style-type: none"> - veće šumske površine - velike površine trave i niskog raslinja - indeks opasnosti mali do umjeren 	<ul style="list-style-type: none"> - snage iz 2. stupnja - županijsko vatrogasno zapovjedništvo - uključivanje dijela vatrogasnih postrojbi s područja županije Po prosudbi uključuju se i: <ul style="list-style-type: none"> - intervencijske postrojbe - zračne snage - postrojbe civilne zaštite s područja županije - OS RH (Hrvatska vojska)
4. stupanj	<ul style="list-style-type: none"> - vrijedne šumske površine - vrlo velike površine trave i niskog raslinja - ugroženost objekata i naselja - moguće više istovremenih događaja na širem području (različitog intenziteta) - indeks opasnosti umjeren do velik 	<ul style="list-style-type: none"> - snage iz 3. stupnja - uključivanje ukupnih vatrogasnih snaga s područja županije - operativno vatrogasno zapovjedništvo kontinentalnog dijela RH - intervencijske postrojbe - zračne snage - županijski stožer zaštite i spašavanja - postrojbe civilne zaštite s područja županije - OS RH (Hrvatska vojska) - priprema dodatnih snaga za ispomoć iz drugih županija Po potrebi uključuju se i: <ul style="list-style-type: none"> - vatrogasno zapovjedništvo RH - stožer zaštite i spašavanja RH - Krizni stožer Vlade RH
5. stupanj	<ul style="list-style-type: none"> - posebno vrijedne šumske površine - izrazito velike površine otvorenog prostora - više istovremenih događaja većeg intenziteta - ugroženost naselja i/ili drugih sadržaja ili objekata - indeks opasnosti velik do vrlo velik 	<ul style="list-style-type: none"> - snage iz 4. stupnja - vatrogasno zapovjedništvo RH - vatrogasne postrojbe iz ostalog dijela RH - stožer zaštite i spašavanja RH - postrojbe Civilne zaštite iz ostalog dijela RH - Krizni stožer Vlade RH - po potrebi pomoć iz drugih zemalja

Izvor: Plan zaštite od požara za Grad Poreč-Parenzo

10.3.3 Sustav motrenja otvorenih prostora

Motriteljsko - dojavna postaja koja pokriva područje Grada Poreča-Parenzo nalazi se u Višnjaju (crkveni toranj), dok južni dio područja Grada Poreča-Parenzo pokriva motriteljsko mjesto na vrhu Mukaba (šuma Kontija) s koje motrenje vrše Hrvatske šume. Dio područja pokriveno je i protupožarnim kamera koje se nalaze kod Kaštelira.

Na području Šumarije Poreč organizirana je motriteljsko dojavna služba s jednom motrionicom koja se nalazi u GJ Lim, odsjek 25b. Motrionica se nalazi na koti od 121 m i pokriva 90% površine Šumarije. U vrijeme povećane opasnosti od požara Šumarija organizira ophodarsku službu čiji cilj je brza intervencija za gašenje inicijalnog požara. Na razini Uprave šuma Podružnica Buzet ustrojena je interventna skupina za zaštitu od požara koja se formira u slučaju požara većih razmjera. Područje šumarije Poreč, Rovinj i Buje pokriva interventna jedinica „Poreč“ s 10 pripadnika. Šume na području



grada Poreča ispresijecane su mnogobrojnim kolskim putovima, šumskim cestama i vlakama, lovnim prosjekama i šumskim prosjekama, pa obzirom na to nije potrebno izgrađivati nove prosjeke već je potrebno postojeće održavati kako bi u slučaju izbijanja požara spriječile širenje požara i omogućile pristup radi gašenja.

10.4 Način pozivanja i uključivanja stručnih službi u akciju gašenja požara

Distributeri energenata

Voditelj vatrogasne intervencije po potrebi isključenja plina i/ili električnog napajanja objekta ili područja poziva dispečera plina i HEP.

- Elektrodistribucija

HEP ODS ELEKTROISTRA Pula, terenska jedinica Poreč	telefon /mobitel
Vergerijeva 6, Pula	052 527 500

- Plinodistribucija

Plinara d.o.o. Pula	telefon /mobitel
Industrijska 17, 52 100 Pula	098 366 10; 052 534 944

Sve navedene službe raspolažu sustavom bežične mreže (radio uređaj, mobitel) pa je moguća komunikacija s istima putem ŽC 112 Pazin.

Komunalna tvrtka i tvrtka za vodoopskrbu

Ovisno o razvoju situacije na mjestu događaja, a ako se ukaže potreba za uključenje neke od stručnih službi komunalnih poduzeća (Istarski vodovod Buzet d.o.o., pogon Poreč-Parenzo, Usluga Poreč d.o.o.), Voditelj vatrogasne intervencije preko Operativnog dežurnog VOC - a iste alarmira putem ŽC 112 Pazin i to za poslove:

- zahvati na javnoj vodovodnoj mreži i izvorištima (osiguranja povećanog protoka vode);
- za odvoz materijala-čišćenje vanjskih površina od požarnog krša i drugog materijala;
- za prijevoz osoba-učesnika u akciji gašenja požara;
- za pružanje pomoći u ljudstvu i opremi kod požara zelenih površina kojima gospodari Grad Poreč – Parenzo.

- Komunalna tvrtka

Trgovačko društvo Usluga Poreč d.o.o.	telefon /mobitel
Mlinska 1, Poreč	052 431 003 052 429 220



- Vodoopskrba

Istarski vodovod Buzet d.o.o.	telefon /mobitel
Sv. Ivan 8, Buzet	052 602 260

Pružanje hitne medicinske pomoći

Služba za pružanje hitne medicinske pomoći uključuje (Zavod za hitnu medicinu Istarske županije, ispostava Poreč) se u akciju gašenja požara:

- ako se iz dojava o događaju može zaključiti da na licu mjesta ima povrijeđenih osoba;
- ako rukovoditelj akcije gašenja procjeni da radi prisutnosti većeg broja osoba na mjestu kome se provodi akcija gašenja požara (gasitelja i/ili ostalih osoba) ili radi konfiguracije terena, specifičnosti objekta ili vremenskih uvjeta postoji opasnost od ozljeđivanja.

Služba za pružanje Hitne medicinske pomoći uključuje se u akciju putem telefona 194 po dispečeru VOC-a, ŽVOC-a i/ili korištenjem sustava veze putem ŽC 112 Pazin.

Operativni dežurni VOC-a, ŽVOC-a ili službujuća osoba ŽC 112 Pazin dužni su kod upućivanja poziva Službi za pružanje hitne medicinske pomoći iznijeti sve raspoložive podatke o stanju na mjestu događaja.

Služba za pružanje hitne medicinske pomoći temeljem informacije rukovoditelja akcije gašenja ili u dogovoru sa istim odlučuje o stavljanju u pripravnost bolnicu i druge dodatne snage u ljudstvu i tehnicima neophodnih za zbrinjavanje osoba (sanitetski prijevoz).

- Zdravstvo

Zavod za hitnu medicinu Istarske županije, Ispostava Poreč	telefon /mobitel
M. Gioseffi 2, Poreč	112 194 052/431 005
Istarski domovi zdravlja; Ispostava Poreč	
M. Gioseffi 2, Poreč	052 451 611

Policijska uprava

Po zaprimljenoj dojavi o požaru pozivom na broj 192 – Operativno dežurstvo Policijske uprave istarske o požaru obavještava operativni centar JVP CZP Poreč te je daljnje postupanje isto kao i pozivom na broj 193.

Policijska uprava Istarska,	telefon /mobitel
Trg Republike 1, Pula	052 532 111



Opskrba hranom i pićem

Opskrba gasitelja hranom i pićem osigurava se pri velikim intervencijama u trajanju preko 8 sati. Preuzimanje i dopremu hrane i pića (popis pravnih osoba za osiguranje hrane i pića nalazi se u Prilogu 13) vrše vatrogasne postrojbe osobnim snagama i sredstvima.

U slučaju da vatrogasne snage ne mogu u potpunosti vršiti logistiku u opskrbi hranom i pićem, na zahtjev Gradonačelnika aktiviraju se pravne osobe od interesa za sustav civilne zaštite na području Grada Poreča – Parenzo koje će biti potpora vatrogasnim snagama u preuzimanju i dopremi hrane i pića (trgovine na području Grada i ugostiteljski objekti (Prilog 13) – vlastitim sredstvima).

Osiguranje vozila i mehanizacije

Kod većih požara otvorenih prostora uključuje se teške građevinske strojeve (buldožeri, rovokopači) radi izrade protupožarnih prosjeka i zapreka (popis pravnih osoba za osiguranje mehanizacije nalazi se u Prilogu 12).

10.5 Uvjeti u kojima se čelnici Grada Poreča – Parenzo upoznaju s nastankom požara

Voditelj intervencije gašenja požara obavješćuje i upoznaje čelnike Grada u slučajevima kad:

- događaj poprimi veće razmjere ili može izmaći kontroli,
- događaj dovede do težih povreda ili smrtnih slučajeva,
- zbog događaja osobe (stanovnici) ostanu bez smještaja,
- zbog događaja neka za područje značajna djelatnost trpi duži zastoje i štetu,
- kada se u događaj uključuju snage sa sjedištem izvan područja Grada,
- se temeljem Plana mora osigurati neki vid pomoći iz nadležnosti Grada,
- događaj nastane u objektima u vlasništvu Grada.

Obavješćivanje čelnika Grada obavlja se putem načelnika Stožera CZ ili ŽC 112 Pazin u gore navedenim situacijama ili na poseban zahtjev rukovoditelja akcije.

Nakon zaprimanja obavijesti o nastanku požara, Gradonačelnik aktivira snage sustava civilne zaštite Grada Poreča – Parenzo sukladno Planu djelovanja civilne zaštite (kao potpora vatrogasnim snagama).



11 Mjere i aktivnosti sustava civilne zaštite – SUŠA

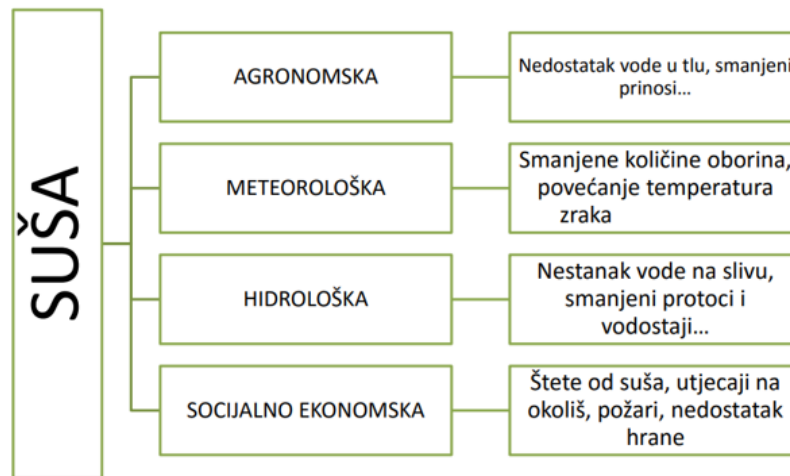

11.1 Organizacija obavještanja o pojavi opasnosti (standardni operativni postupak u suradnji sa komunikacijskim centrom 112)

Državni hidrometeorološki zavod (DHMZ) između ostalog provodi slijedeće aktivnosti:

- Meteorološka motrenja (mreža postaja, radari i satelitske slike radne stanice);
- Provjera kvalitete meteoroloških podataka;
- Modeliranje atmosferskih procesa;
- Vremenska analiza i prognoza;
- Upozorenje na opasne meteorološke, hidrološke i njima srodne pojave.

Odjel za vremenske analize i prognoze DHMZ-a dostavlja upozorenja, redovne i posebne vremenske prognoze Ravnateljstvu civilne zaštite, Službi 112 (DC 112) i Državnom vatrogasnom operativnom središtu (VOS). Upozorenje na opasne vremenske pojave dostavlja se u DC 112 po potrebi u bilo koje doba dana.

DC 112 dobivenu vremensku prognozu prosljeđuje u sve ŽC 112, VOS i nadležne službe Ravnateljstva civilne zaštite.

U slučaju izvanrednih okolnosti, a u cilju kvalitetne pripreme za provođenje mjera CZ, ŽC 112 Pazin može telefonskim putem uputiti dodatni zahtjev u DC 112 radi dobivanja redovnih prognoza za svoju regiju.

U slučaju velike nesreće, a u cilju kvalitetne pripreme za provođenje mjera CZ, ŽC 112 Pazin direktno se javljaju Odjelu za vremenske analize i prognoze DHMZ-a u Zagrebu radi dobivanja posebne vremenske prognoze.

ŽC 112 po dobivanju upozorenja od DC 112 odmah upozorava tijela regionalne i lokalne samouprave te privredne i društvene subjekte iz svog područja kojima bi najavljena nepogoda mogla izazvati negativne posljedice.



PODSJETNIK ZA OBAVJEŠĆIVANJE JAVNOSTI

Obavijest sredstvima javnog priopćavanja daje gradonačelnik ili osoba koju ovlasti:

- stanje na pogođenom području,
- opasnosti za ljude materijalna dobra i okoliš,
- mjere koje se poduzimaju,
- sudjelovanje i suradnja s operativnim snagama sustava civilne zaštite,
- pristup dodatnim informacijama,
- ostale činjenice u svezi sa specifičnim okolnostima događaja i dr.

11.2 Aktiviranje snaga, preventivne mjere i postupci u slučaju suše

U slučaju suše Gradonačelnik poziva Stožer civilne zaštite Grada Poreča – Parenzo.

Stožer prikuplja informacije i procjenjuje trenutnu situaciju, posebno o stanju prometa, vodoopskrbe, elektroopskrbe i sustava telekomunikacija u suradnji sa ŽC 112 Pazin i vlasnicima kritične infrastrukture.

Popis sudionika i organizacija provođenja mjera civilne zaštite za preventivnu zaštitu i otklanjanje posljedica suše prikazani su u slijedećem poglavlju.

Suša:

Čimbenici koji utječu na intenzitet suše su: vrijeme pojave, njeno trajanje, faza vegetacije, visoke temperature zraka i tla, snažni vjetar i niska relativna vlaga.

Najučinkovitija obrane od suše je izgradnja sustava navodnjavanja.

Postupak u slučaju jake suše:

- Štedljivo koristiti pitku vodu iz vodovoda.
- Zbog mogućih redukcija vode, osigurati pričuvu vode za piće.
- Smanjiti kemijsko i biološko zagađivanje vlastitih otpadnih voda kako bi što manje zagađivale vodotoke s niskim vodostajem u koje se ulijevaju.
- Ne ložiti vatru na otvorenom, ne bacati opuške i zapaljene šibice u prirodi zbog opasnosti nastanka i širenja požara.
- Vrtove i travnjake zalijevati vodom dovezenom iz većih vodotoka.

11.3 Organizacija provođenja mjera i aktivnosti sudionika i operativnih snaga sustava civilne zaštite za preventivnu zaštitu i otklanjanje posljedica izvanrednih događaja iz ove kategorije ugroza

Nakon dobivanja informacija upozorenja o ekstremno visokim temperaturama i mogućnosti nastanka suše od ŽC 112 Pazin, Gradonačelnik poziva članove Stožera CZ Grada Poreča – Parenzo.

Stožer prikuplja informacije o trenutnom stanju, o očekivanim temperaturama u narednom razdoblju te posebno o stanju: vodoopskrbnog sustava.

Stožer preko člana za protupožarnu zaštitu kontinuirano prikuplja informacije o trenutnom stanju i potencijalnoj opasnosti za nastanak i širenje požara u slučaju visokih temperatura i opasnosti od suše.

Ukoliko je zbog visokih temperatura koje traju veći broj dana došlo do prekida u vodoopskrbi, Gradonačelnik u dogovoru sa Stožerom CZ definira punktove na kojima će se vršiti dostava vode za



piće te aktivira vatrogasne snage (JVP CZP Poreč) koje će na ranije definirane punktove cisternama dostaviti vodu za stanovništvo Grada i turiste.

Istovremeno pravne osobe, vlasnici kritične infrastrukture za opskrbu vodom (Istarski vodovod Buzet d.o.o., pogon Poreč-Parenzo) rade na tome da se osigura funkcioniranje vodoopskrbnog sustava te po potrebi pomažu kod dostave vode cisternama na punktovima za opskrbu.

Vodu za stanovnike koji nisu u mogućnosti doći na punktove (stari, bolesni, invalidi i sl.) dostaviti će (u dogovoru sa Stožerom CZ) pripadnici GDCK Poreč, povjerenici CZ i članovi udruga.

Gradonačelnik Grada Poreča – Parenzo po potrebi mobilizira pravne osobe od interesa za sustav CZ na području Grada.

Upute za postupanje u slučaju pojave suše građanima će se prenositi preko sredstava javnog informiranja.

11.4 Pregled raspoloživih operativnih kapaciteta za otklanjanje posljedica ekstremnih suša s utvrđenim zadacima

Tablica 28. Zadaće sudionika sustava CZ u otklanjanju posljedica suše

OPERATIVNE SNAGE I SUDIONICI SUSTAVA CZ	ZADAĆE (MJERE)	RESURSI
Stožer civilne zaštite Grada Poreča-Parenzo	<ul style="list-style-type: none"> - Analizira i procjenjuje situaciju na temelju informacija dobivenih od DHMZ (temperatura i oborine). - Prikuplja informacije o stanju objekata kritične infrastrukture (vodoopskrba). - Definira punktove na kojima će se vršiti distribucija pitke vode za građane i turiste (u slučaju kada vodoopskrbni sustav ne funkcionira). - Predlaže Gradonačelniku aktiviranje pravnih operativnih snaga kao pomoć kod otklanjanja posljedica suše (vodovod, komunalne tvrtke). - Načelnik Stožera po potrebi traži pomoć Županije. 	Prilog 3
Koordinator na lokaciji	<ul style="list-style-type: none"> - Koordiniranja djelovanja različitih operativnih snaga sustava civilne zaštite i komuniciranja sa Stožerom tijekom trajanja poduzimanja mjera i aktivnosti na otklanjanju posljedica. 	Prilog 7
JVP CZP Poreč	<ul style="list-style-type: none"> - Dostava vode cisternama do punktova koje definira Stožer (u slučaju kada vodoopskrbni sustav ne funkcionira). - U slučaju potrebe, provođenje mjera zaštite od požara. 	Prilog 9
Povjerenici civilne zaštite	<ul style="list-style-type: none"> - Sudjeluju u prikupljanju informacija i analizi stanja (suradnja sa Stožerom CZ) u slučaju ekstremne suše. - Sudjeluju u organiziranju punktova za opskrbu vodom. 	Prilog 6
Udruge	<ul style="list-style-type: none"> - Pomoć u dostavi vode i hrane za stanovnike koji nisu u mogućnosti doći na punktove (stari, bolesni, invalidi i sl.). 	Prilog 15
Istarski vodovod Buzet d.o.o., pogon Poreč-Parenzo	<ul style="list-style-type: none"> - Osiguranje funkcioniranja vodoopskrbnog sustava. - Po potrebi pomažu kod dostave vode cisternama na punktovima za opskrbu i dostavu vode za gašenje požara. 	Prilog 12
Lokalne sredstva javnog priopćavanja	<ul style="list-style-type: none"> - Informiranje stanovništva o vremenskim prilikama i mjerama koje moraju poduzeti u slučaju suše. 	Prilog 24



11.5 Financiranje provedbe aktivnosti

Zahtjeve za naknadu troškova angažiranja pravnih osoba i redovnih službi vršiti će se od strane davatelja usluga odnosno angažiranih pravnih osoba i redovnih službi prema nadležnom Stožeru civilne zaštite na nivou Grada Poreča – Parenzo.



12 Mjere i aktivnosti sustava civilne zaštite – POPLAVA

12.1 Organizacija provođenja obveza iz Državnog plana obrane od poplava (način suradnje s kapacitetima Hrvatskih voda) i Provedbenog plana obrane od poplava

Sukladno glavnom provedbenom planu obrane od poplava (srpanj, 2015.), područje Grada Poreča – Parenzo nalazi se unutar Branjenog područja 22, područje malih slivova Mirna-Dragonja i Raša-Boljunčica.

Na području Grada nalazi se jedan vodotok (povremeni vodotok Sv. Anđel) na kojem se provode mjere obrane od poplave te se ne očekuje veće ugrožavanje od plavljenja na tom području.

Slika 9. Mjere obrane na vodotoku - Grad Poreč–Parenzo



Izvor: Provedbeni plan obrane od poplava (Sektor E – Sjeverni Jadran, branjeno područje 22: područja malih slivova Mirna-Dragonja i Raša-Boljunčica

Sukladno navedenom, na ovom području ne postoji opasnost i posljedice po stanovništvo, materijalna i kulturna dobra te okoliš od djelovanja klasičnog oblika poplave (izlivanje vodotoka). Iznimno, kod velikih količina padalina u kratkom vremenskom razmaku, pojedini dijelovi grada ipak mogu biti ugroženi. Posljedice mogu biti isključivo po materijalna dobra, dok po stanovništvo nema opasnosti.

Najviše je ugroženo obalno područje staroga Grada i djelomično naselje Červar – Porat. Uslijed velike plime ili izvanredno velikih količina oborina u kratkom vremenu moglo BI biti ugroženo do 30-tak podrumskih prostorija što je moguće sanirati redovnim snagama vatrogastva i komunalnih službi. Poseban problem pri tome predstavlja činjenica da se u slučaju iznenadnih većih količina kišnih oborina voda sa područja stancije Vodopija slijeva na ŽC 5002, a potom i prema naselju Červar porat.



S obzirom na posljedice koje su razrađene Procjenom rizika od velikih nesreća za Grad Poreč – Parenzo, vlastite snage Grada biti će dovoljne za sanaciju plavljenja u slučaju velike količine oborina u kratkom vremenskom periodu.

Nositelji zadaća obrane od poplava na području Grada Poreča-Parenzo su: Grad Poreč – Parenzo (Gradonačelnik) i vatrogasne snage (JVP CZP Poreč).

12.2 Organizacija i pregled obveza sudionika i operativnih snaga sustava civilne zaštite koji se trebaju uključiti u obranu od poplava

Tablica 29. Zadaće sudionika sustava CZ u provedbi obrane od poplava

OPERATIVNE SNAGE I SUDIONICI SUSTAVA CZ	ZADAĆE (MJERE)	RESURSI
Stožer civilne zaštite Grada Poreča-Parenzo	- Analizira i procjenjuje situaciju na terenu. - Provjerava dostupnost traženih resursa na području Grada koje će se mobilizirati po nalogu Gradonačelnika. - Uvodi dežurstvo i nalaže aktivnosti na provedbi mjera obrane od poplava.	Prilog 3
JVP CZP Poreč	- Ispumpavanje vode u poplavljenim prostorima. - Spašavanje eventualno ugroženih ljudi i životinja. - Utvrđivanje i sanacija nasipa, punjenje vreća s pijeskom, izrada prokopa.	Prilog 9
Koordinator na lokaciji	- Koordiniranje djelovanja različitih operativnih snaga sustava civilne zaštite i komuniciranja sa Stožerom tijekom trajanja poduzimanja mjera i aktivnosti na otklanjanju posljedica poplave.	Prilog 7
Povjerenici civilne zaštite	- Daju obavijesti građanima o pravodobnom poduzimanju mjera civilne zaštite te javne mobilizacije radi sudjelovanja u sustavu civilne zaštite. - Organiziraju zaštitu i spašavanje pripadnika ranjivih skupina.	Prilog 6
Gradsko društvo Crvenog križa Poreč	- Pomoć pri dostavi vode i hrane ugroženim domaćinstvima - pružanje prve medicinske pomoći.	Prilog 10
Zdravstvene ustanove Istarski domovi zdravlja, ispostava Poreč – ambulante na području Grada	- Pružanje medicinske pomoći. - Opskrba sanitetskim materijalom, opremom i lijekovima.	Prilog 21
Veterinarska ambulanta Poreč	- Zbrinjavanje-evakuacija životinja iz ugroženog područja. - Prevencija i suzbijanje zaraznih bolesti.	Prilog 22
Udruge	- Pomoć vatrogasnim snagama kod punjenja i postavljanja vreća s pijeskom. - Pomoć kod evakuacije ranjivih skupina (po potrebi).	Prilog 15
Pravne osobe od interesa za sustav CZ Grada Poreča-Parenzo: Trgovačko društvo Usluga Poreč d.o.o.	- Utovar, istovar i dovoz materijala, radovi teškom mehanizacijom, ispumpavanje vode, punjenje vreća (osiguravaju ljudstvo i MTS).	Prilog 12
Vlasnici kritične infrastrukture	- Postupanje prema vlastitim unutarnjim planovima.	Prilozi 12, 23
Građani	- Pomoć kod provedbe obrane od poplava.	



Ukoliko bi za područje Grada, zbog posljedica izazvanih plavljenjem, bilo proglašeno stanje elementarne nepogode, nakon prestanka opasnosti koje su bile razlogom proglašenja elementarne nepogode, Načelnik Stožera CZ izvješćuje Stožer CZ Istarske županije i predlaže aktiviranje Povjerenstava za procjenu šteta od elementarnih nepogoda na ugroženim područjima. Povjerenstva nastavljaju aktivnosti na popisu i procjeni šteta sukladno Zakonu o ublažavanju i uklanjanju posljedica prirodnih nepogoda (NN, br. 16/19).



12.3 Načela za zaštitu ugroženih objekata kritične infrastrukture i obveze vlasnika kritične infrastrukture

Zaštita kritične infrastrukture označuje aktivnosti koje imaju za cilj osigurati funkcionalnost, neprekidno djelovanje i isporuku usluga/robe kritične infrastrukture te spriječiti ugrožavanje iste.

Zadaće vlasnika kritične infrastrukture u slučaju poplave prikazane su u sljedećoj tablici:

Tablica 30. Zadaće vlasnika kritične u provedbi obrane od poplava

OPERATIVNE SNAGE I SUDIONICI SUSTAVA CZ	ZADAĆE (MJERE)	RESURSI
HEP d.o.o., "Elektroistra" Pula, terenska jedinica Poreč	- Isključenje elektroenergetske mreže u poplavljenom području kako ista ne bi pretrpjele veću štetu uslijed mogućih kratkih spojeva. - Sanacija štete na elektroenergetskim objektima.	Prilog 23
Županijska uprava za ceste Istarske županije Istarske ceste d.o.o., Pula	- Zatvaranje poplavljenih cesta na pristupu u poplavljeno područje i obilježavanje obilaznih pravaca.	Prilog 23
Hrvatski telekom i operateri mobilne mreže	- Popravak telefonske infrastrukture (područne centrale, mjesne centrale, repetitori, stupovi nadzemne telefonske mreže).	
Istarski vodovod Buzet d.o.o., pogon Poreč-Parenzo	- Osiguranje redovne isporuke pitke vode.	Prilog 12

Po potrebi u ojačavanju zaštitne infrastrukture uključiti će se pravne osobe s građevinskom mehanizacijom.

Pravne osobe s građevinskom mehanizacijom angažiraju se prema odluci Gradonačelnika ili načelnika Stožera civilne zaštite.

12.4 Organizacija pružanja drugih mjera civilne zaštite tijekom reagiranja sustava civilne zaštite u poplavama (uključujući evakuaciju i zbrinjavanje)

Pružanje prve medicinske pomoći unesrećenima

Zdravstveni kapaciteti na području Grada su:

Dom zdravlja Poreč

Ul. Dr. Mauro Gioseffi 2

Tel. 052 451-611

U sklopu Doma zdravlja nalazi se:

- ordinacija opće medicine za turiste,
- stomatološka ordinacija za turiste,
- hitna medicinska pomoć (Zavod za hitnu medicinu Istarske županije, Ispostava Poreč),
- specijalističke ordinacije i službe: fizikalna terapija, laboratorij, rendgen, internist, ortoped, pedijatar, radiolog, ginekolog, urolog, specijalist medicine rada, pulmolog, oftalmolog, psihijatar.



Nastavni zavod za javno zdravstvo Istarske županije

Na području Grada Poreča-Parenzo djeluje Ispostava Poreč Nastavnog zavoda za javno zdravstvo Istarske županije na adresi Ul. Dr. Mauro Gioseffi 1 i to Epidemiologija (052 434 909) i Školska i adolescentna medicina (052 433 660).

Ljekarne

Na području Grada Poreča-Parenzo djeluju:

- Ljekarna Valentić-Brajković, Šimonović, Popović (Dom zdravlja) - Ul. Dr. Mauro Gioseffi 2, Poreč; 052 434 950,
- Ljekarna Salus - Ul. Mate Vlašića 26/47, 52440, Poreč; 052 443 888,
- Ljekarne Vita Poreč, Ul. Pietra Kandlera 1, Poreč; 052 432 526,
- Ljekarna Klezinger-Štefanko, Ul. Nikole Tesle 1, Poreč; 052 432 362.

Stožer civilne zaštite Grada Poreča – Parenzo u suradnji s djelatnicima zdravstvenih ustanova prikuplja informacije o stanju objekata za pružanje zdravstvene zaštite, stanju medicinske opreme, zalihe lijekova i sanitetskog materijala.

Načelnik Stožera u suradnji sa ostalim članovima, a osobito članom iz područja zdravstva analizira dostatnost i mogućnost pružanja zdravstvene zaštite raspoloživih snaga.

Zavod za hitnu medicinu IŽ zadužen je za pružanje hitne medicinske pomoći ozlijeđenim osobama uz potporu Gradskog društva CK Poreč.

GDCK Poreč zaduženo je i za pružanje prve pomoći ozlijeđenim osobama prije dolaska hitne medicinske službe.

Djelatnici zdravstvenih ustanova, vatrogasne snage, snage crvenog križa pod rukovodstvom vatrogasnog zapovjednika na terenu (a na nalog Gradonačelnika) organiziraju prijevoz ozlijeđenih do mjesta za trijažu (Dom zdravlja).

Opskrbu sanitetskim materijalom i opremom osiguravaju Istarski domovi zdravlja, Ispostava Poreč i ljekarne na području Grada.

Za pružanje psihološke pomoći zadužen je Centar za socijalnu skrb Poreč.

Organizacija pružanja veterinarske pomoći

Stožer civilne zaštite Grada Poreča – Parenzo u suradnji s povjerenicima civilne zaštite i članovima udruga prikupljaju podatke o stanju objekata za uzgoj životinja i o samim životinjama te analiziraju stanje stočnog fonda i mjere koje je potrebno poduzeti. Isto tako utvrđuju raspoložive punktove za smještaj životinja.

Članovi udruga izrađuju popis životinja koje nisu pod nadzorom te pod rukovodstvom Gradonačelnika odnosno Stožera CZ organiziraju prikupljanje životinja koje nisu pod nadzorom.

Veterinarska ambulanta Poreč obavlja pregled povrijeđenih životinja i radi na prevenciji i suzbijanju zaraznih bolesti.

Upotreba raspoloživih materijalno - tehničkih sredstava za zaštitu od poplava

U zaštiti od poplava koristit će se:

- MTS vatrogasne postrojbe - JVP CZP Poreč,
- MTS pravni osoba od interesa za sustav CZ – Usluga Poreč d.o.o.,
- MTS u vlasništvu građana.



S obzirom da se na području Grada provode mjere zaštite od poplava i ne očekuju se poplave velikog intenziteta, pretpostavlja se da će navedena MTS biti dostatna za sanaciju posljedica poplave koja bi nastala padanjem veće količine oborina u kratkom vremenskom periodu.

Organizacija provođenja asanacije

Stožer prikuplja informacije o naseljima u kojima se dogodila poplava i informacije o stanju na zahvaćenom području (prohodnost prometnica, stanje kritične infrastrukture, stanje društvenih objekata, stanje stambenih objekata, stanje poljoprivrednih površina).

Gradonačelnik upućuje zahtjev pravnim osobama nadležnim za održavanje cesta i javnih površina (komunalna tvrtka) za čišćenje površina oko zdravstvenih ustanova, odgojno obrazovnih ustanova, javnih ustanova i sl.

Komunalna tvrtka (Usluga Poreč d.o.o.) odgovorna je za čišćenje gradskih površina.

Nastavni zavod za javno zdravstvo IŽ odgovorno je za provedbu asanacije terena u smislu higijensko-epidemiološke zaštite dok je Veterinarska ambulanta u Poreču odgovorna za provođenje animalne asanacije.

Organizacija provođenja evakuacije

S obzirom da se na području Grada mogu očekivati poplave slabijeg intenziteta (nema površinskih vodotoka) neće biti potrebno provoditi evakuaciju. Stanovništvo čiji objekti budu poplavljeni evakuirati će se samoinicijativno kod rodbine i prijatelja.

Organizacija zbrinjavanja stanovništva

U slučaju poplave na području Grada Poreča – Parenzo neće se provoditi zbrinjavanje stanovništva.

12.5 Reguliranje prometa i osiguranja za vrijeme intervencija

Kod nastanka poplave potrebno je osigurati nesmetanu prometnu komunikaciju preusmjeravanjem prometa (obilazni pravci) i provedbu osiguranja istih.

Osiguranje obuhvaća postavljanje potrebne prometne signalizacije, fizička zatvaranja pojedinih pravaca te osiguranje prometa od strane policijskih službenika.

Prioritet u komunikaciji prometnicama na području nastanka velike nesreće imaju žurne službe i operativne snage sustava CZ.

Za ocjenu stanja i funkcionalnosti prometa i komunikacijskih sustava i objekata zadužena je PU Istarska, PP Poreč, Županijska uprava za ceste Istarske županije, Istarske ceste d.o.o., Pula i Stožer CZ Grada Poreča – Parenzo koji definiraju prioritete u sanaciji prometnica.

Donošenje odluka o zabrani cestovnog prometa radi zaštite sigurnosti na pogođenom području u nadležnosti je PP Poreč.

PP Poreč definira alternativne pravce, osiguravaju područje intervencije i provode nadzor i čuvanje ugroženog područja.

12.6 Zadaće Stožera civilne zaštite kada usklađuje djelovanje operativnih snaga sustava civilne zaštite u poplavama

- prikupljanje informacija o razmjerima plavljenja i zahvaćenom području,
- analizira potreban angažman operativnih snaga i pravnih osoba od interesa za sustav civilne zaštite na organiziranom spašavanju od poplave,



- ovisno o situaciji na terenu predlaže Gradonačelniku mobilizaciju operativnih snaga i pravnih osoba u sustavu CZ,
- provjerava prisutnost potrebnih snaga na području Grada, odlučuje o dostatnosti istih,
- analizira funkcioniranje objekata kritične infrastrukture (opskrba električnom energijom, vodom, objekti komunikacijske i informacijske tehnologije, prometni sustav) te određuje prioritete uključivanja funkcija kritične infrastrukture na isključenim dionicama,
- komunicira s PU istarskom, PP Poreč,
- analizira mogućnosti pružanja zdravstvene zaštite i koordinira provedbu mjera medicinskog zbrinjavanja
- po nalogu Gradonačelnika izvršava i druge potrebne zadaće.



13 Podmirivanje troškova angažiranih operativnih snaga sustava civilne zaštite

Stvarne nastale troškove operativnih snaga podmiruje razina koja ih je tražila, angažirala ili odobrila.

Jedinica lokalne samouprave podmiruje iz vlastitog proračuna troškove, sa svoje strane angažiranih operativnih snaga, nastale provođenjem mjera civilne zaštite u poplavom ugroženom području.

Samoinicijativno sudjelovanje u provođenju mjera zaštite i obrane od poplava neće biti podmireno iz vanjskih izvora.



14 Osiguravanje specifičnih potreba osoba s invaliditetom

Sukladno članku 25. stavka 1. Pravilnika o nositeljima, sadržaju i postupcima izrade planskih dokumenata u civilnoj zaštiti te načinu informiranja javnosti u postupku njihova donošenja (Narodne novine 66/21) plan djelovanja civilne zaštite lokalne samouprave mora sadržavati osiguravanje specifičnih potreba svake osobe s invaliditetom. Grad Poreč-Parenzo dužan je osigurati uzbunjivanje, evakuaciju i zbrinjavanje svojih stanovnika sa specifičnim potrebama, osobito gluhih, slijepih, gluhoslijepih, polupokretnih i nepokretnih osoba.

Plan djelovanja civilne zaštite Grada Poreča-Parenzo obvezno sadrži razradu zadovoljavanja potreba skupina ili kategorija osoba s invaliditetom. Posebnu pozornost je potrebno usmjeriti na način uzbunjivanja kojim bi se, što je više moguće, obuhvatile pojedinačne potrebe osoba s invaliditetom kao i svih kapaciteta za smještaj osoba s invaliditetom, tako da se definiraju primjereni dopunski načini uzbunjivanja osoba s invaliditetom koji se razlikuju u odnosu na standardne, osobito po pitanju korištenja novih tehnologija i operativnih komunikacijskih postupaka, s naglaskom na prilagođavanje prijenosa informacija primjerenih kategorijama invalidnosti osoba s invaliditetom.

Postupci iz Plana djelovanja civilne zaštite Grada Poreča-Parenzo razrađeni su na način da se izbjegne diskriminacija osoba s invaliditetom u svim fazama djelovanja sustava civilne zaštite dok slučajeve diskriminacije nadležna tijela trebaju rješavati brzo i pravedno.

Privremeni smještaj za osobe s invaliditetom nakon velike nesreće ili katastrofe mora biti dostupan i dizajniran na način da zadovolji njihove osnovne potrebe do trenutka osiguravanja uvjeta za njihov povratak na mjesta iz kojih su evakuirani.

Evakuaciju, hitan prijevoz, utočište i rehabilitaciju osoba s invaliditetom u velikoj nesreći treba provoditi korištenjem svih kapaciteta koji trebaju biti prilagođeni specifičnim potrebama osoba s invaliditetom, tako da se utvrde zadaće operativnim snagama sustava civilne zaštite, identificiraju materijalne potrebe i izvori iz kojih će se zadovoljavati.

Evakuacija osoba s invaliditetom provodi se s posebnom pažnjom jer imaju poseban prioritet u evakuaciji uz korištenje svih kapaciteta koji trebaju biti prilagođeni specifičnim potrebama osoba s invaliditetom.

U evakuaciju osoba s invaliditetom može se uključiti rodbina i prijatelji bolesne osobe, osobe s invaliditetom i nemoćne osobe. Rodbina i prijatelji, ukoliko sami ne mogu evakuirati osobu s invaliditetom i/ili nemoćnu osobu zatražit će pomoć povjerenika civilne zaštite, postrojbi civilne zaštite, vatrogasaca, pripadnika HGSS-Stanice Pula ili pripadnika Gradskog društva Crvenog križa Poreč.

Evakuacija stanovnika općenito, težak je i stresan događaj za sve uključene. Nemoguće je planirati svaku moguću kriznu situaciju ili veliku nesreću koja se može dogoditi, ali je jako bitno biti najbolje moguće pripremljen za njih.

Evakuacijski plan

Radi učinkovitije zaštite i spašavanja osoba s invaliditetom, veoma je bitno izraditi evakuacijski plan za svaku osobu s invaliditetom, posebno za svaku građevinu u kojoj osoba boravi (dom, škola, posao) i koji je prilagođen vrsti invaliditeta te osobe. Obzirom na činjenicu da ne postoje zakonski regulirani načini postupanja s osobama s invaliditetom u situacijama evakuacije, veoma je bitno razmotriti što učiniti i na koji način postupati kada se pojavi potreba za evakuacijom. Izrada evakuacijskih planova za osobe se invaliditetom nije zakonski propisana, ali se njihova izrada preporuča (posao, škola, javne ustanove i sl.).

Pravovremeno informiranje i ukazivanje na ozbiljnost pažljivog uzbunjivanja osoba s invaliditetom važan je segment u slučaju potrebe za evakuacijom.



Razrada mjera evakuacije mora uključivati i suradnju s osobom s invaliditetom na koju se odnosi, pri čemu treba uzeti u obzir njezine potrebe i mišljenje. U izradu evakuacijskog plana potrebno je uključiti i druge osobe (osobe od pripomoći, obitelj, kolege, susjede). U cilju pravovremene reakcije u slučaju potrebe, potrebno je upoznati i ostale zaposlenike, susjede i dr. s posebnostima evakuacije osobe s invaliditetom i preprekama s kojima bi se osoba s invaliditetom mogla susresti.

Osim spomenutog plana evakuacije, nužno je i periodično održavanje vježbe evakuacije osobe s invaliditetom, edukacija osoba koje provode evakuaciju te stalno unaprjeđenje evakuacijskog plana. Osobu s invaliditetom potrebno je upoznati sa mjestom za zbrinjavanje te najbližim putem do istog.

Put kretanja mora biti pristupačan da se osoba s invaliditetom može slobodno kretati kroz njega bez pomoći druge osobe.

Pripravnost za krizne situacije uključuje pripremljene zalihe za slučaj nesreće kao što su: voda, neophodni lijekovi, konzervirana hrana, upute za korištenje pomagala za osobe s invaliditetom. Zalihe i upute variraju ovisno o vrsti invaliditeta pa tako za osobe koje koriste invalidska kolica bi u zalihama trebalo držati zaštitne rukavice za kretanje po slomljenom staklu, dodatne baterije za kolica te alat za popravak kolica.

Gluhe i nagluhe osobe trebale bi držati u pripravnosti papir i pribor za pisanje, svjetiljku i dodatne baterije za slušni aparat.

Slijepi i slabovidne osobe trebale bi imati u zalihama dodatni sklopivi bijeli štampac te zaštitne rukavice za ruke.

Za osobe koje koriste psa vodiča potrebno je priložiti upute kako pristupiti psu, te hranu za psa.

Za osobe s teškoćama u govoru preporučuje se da u zalihama uz ostalo imaju papir i pribor za pisanje, kao oblik komunikacije ili pripremljene napisane instrukcije.

Kod osoba sa psihičkim teškoćama važno je između ostalih neophodnim stvarima imati pripremljene i lijekove.

Uzbunjivanje i pružanje pomoći osoba s invaliditetom

Sredstva javnog informiranja moraju obavijesti koje prenose prilagoditi svim vrstama invaliditeta. Preporučuje se da osobe s invaliditetom posjeduju dodatne uređaje upozorenja kako bi skrenuli pozornost na sebe u hitnim slučajevima. Mobiteli, vibracijske naprave i glasne zviždaljke su učinkoviti alati za sretanje pozornosti ili za kontaktiranje hitnog osoblja.

Kod pružanja pomoći osobi s invaliditetom treba biti svjestan svojih sposobnosti i mogućnosti za pružanje pomoći, kako se osobu s invaliditetom ne bi stavilo u još veći rizik (voditi računa o načinu nošenja, uspostavljanju komunikacije i sl.).

Prilikom objašnjavanja situacije te davanja upozorenja i uputa osobama svih vrsta invaliditeta potrebno je biti strpljiv i ne dopustiti ometanja prilikom prenošenja informacija, kako bi osoba s invaliditetom bila jasno upućena u situaciju/događaj. Nedostatne ili pogrešno prenesene ili pogrešno shvaćene informacije mogu biti pogubne za osobu s invaliditetom. Psihima vodičima, rehabilitacijskim psima potrebno je pružiti pomoć u suradnji s korisnikom psa. Iako su prošli obuku, psi mogu biti dezorijentirani prilikom opasnosti. Dok je opasnost pod kontrolom, psa se NE SMIJE maziti, hraniti, igrati se njime, niti mu davati upute bez dopuštenja korisnika. Ako se radi o psu vodiču, a situacija nalaže da pas ne bi trebao voditi korisnika, psu je potrebno ukloniti pojas, što bi trebao učiniti vlasnik psa, ako situacija dozvoljava.

U slučaju da je potrebno evakuirati psa, a istodobno se pomaže korisniku, držati psa za povodac, a ne za pojas.

Izrada evakuacijskog plana za osobu ograničene pokretljivosti



Aktivnosti koje su zahtjevne osobama ograničene pokretljivosti uključuju hodanje, kretanje po stepenicama, dugotrajno stajanje, plivanje, dohvatanje stvari na standardnim visinama, fina motorika ruku, kretanje uskim prostorima te kretanje kroz neravne prostore.

Osobe ograničene pokretljivosti mogu čuti standardni alarm i glasovne objave putem javnih sustava informiranja, te mogu vidjeti aktivirane vizualne uređaje uzbuđivanja koji upozoravaju na opasnost i potrebu za evakuacijom. Osobe ograničene mobilnosti najčešće ovise o pomoći drugih u kretanju prema sigurnoj zoni ili izlazu. Veoma je bitno, osobu ograničene pokretljivosti upoznati o postojanju pristupačnog puta iz građevine u kojoj se nalazi. U slučaju da ne postoji pristupačan i siguran put kretanja, tada je potrebno isplanirati alternativni put. Prilikom kretanja evakuacijskim putem osoba ograničene pokretljivosti se može koristiti rampom ili stepenicama, a može se koristiti i dizalo, osim ako njegova upotreba nije zabranjena zbog određene opasnosti (požar, potres). Ako je potrebno, osobu ograničene pokretljivosti uz pomoć pomagača, može se pokrenuti tehnikom nošenja, koja treba biti prilagođena svakoj osobi. Potrebno je koristiti pravilne tehnike podizanja (savijanje koljena, održavanje ravnih leđa, držanje osobe blisko prije podizanja i korištenje mišića nogu za dizanje) kako bi se izbjegle ozljede pomagača. Evakuacijska stolica je univerzalno evakuacijsko rješenje za siguran silazak stubištem u hitnim situacijama.

Korištenje stepenica za osobe ograničene pokretljivosti ovisi o vrsti i razini oštećenja koje posjeduju. Neke osobe se mogu kretati stepenicama, ali imaju poteškoća u korištenju brave ili kvake zbog oštećenja ruke ili šake. U evakuacijski plan je potrebno uključiti minimalno dvije osobe koje su voljne pružiti pomoć osobi ograničene pokretljivosti. Može se dogoditi da osoba koja je zadužena za pomoć nije prisutna zbog bolesti, godišnjeg odmora ili terenskog rada te je iz tog razloga potrebno uključiti više osoba.

Izrada evakuacijskog plana za slijepo i slabovidne osobe

Mnoge slijepo osobe se oslanjaju na osjet dodira i sluha kako bi percipirali svoje okruženje. Prilikom kretanja, osobe s vidnim oštećenjima, često se koriste štapom ili imaju psa vodiča.

Slijepo i slabovidne osobe mogu čuti standardni protupožarni alarm u objektu i glasovne objave putem javnih sustava informiranja koji upozoravaju na opasnost i potrebu za evakuacijom.

Kako bi evakuacijski put bio pristupačan slijepim i slabovidnim osobama, kretanje mora biti nesmetano bez pomoći drugih prema izlazu ili sigurnoj zoni (skloništu, mjestu evakuacije). Osoba s oštećenjem vida mora biti upoznata s putom kretanja kao i alternativnim putem.

Osoba s oštećenjem vida ne može pročitati standardne upute o evakuaciji. Oznake za izlaz moraju sadržavati taktilne oznake i biti prikladno postavljene kako bi slijepoj i slabovidnoj osobi bile dostupne iz svih smjerova. Preporučuje se da se slijepa i slabovidna osoba provede kroz pristupačan kao i alternativni put kretanja. Planovi objekata moraju biti izvedeni u različitim formatima poput visokog kontrasta, te moraju biti dostupni svim osobama s invaliditetom koje ulaze u objekt (označiti s Brailleovim pismom ili taktilnim znakovima na ulazu u objekt). Osobe zadužene za sigurnost objekta trebaju biti educirane i u mogućnosti usmjeravati slijepo i slabovidne osobe prema pristupačnom evakuacijskom putu.

U evakuacijski plan je potrebno uključiti minimalno dvije osobe koje su voljne pružiti pomoć slijepoj i slabovidnoj osobi. Može se dogoditi da osoba koja je zadužena za pomoć nije prisutna zbog bolesti, godišnjeg odmora ili terenskog rada te je iz tog razloga potrebno uključiti više osoba. Ako slijepa ili slabovidna osoba može hodati stepenicama, ali teže koristi kvake i brave potrebno je da ta osoba zatraži pomoć od drugih prisutnih u zgradi dok ne dođu pripadnici hitnih intervencijskih službi.



Kada se pristupa slijepoj i slabovidnoj osobi potrebno je najaviti se i predstaviti kako bi osoba znala tko joj pristupa. Tijekom evakuacije komunicirati tako da se opisuju fizičke barijere u prostoru te daju smjernice za kretanje.

U slučaju da slijepa i slabovidna osoba ima psa vodiča, važno je da se psa ne ometa u radu, te da ga se ne hrani dok to sam korisnik psa ne zatraži.

Izrada evakuacijskog plana za osobe s teškoćama govora

Osobe s teškoćama u govoru mogu čuti standardni protupožarni alarm u objektu i glasovne objave putem javnih sustava informiranja koji upozoravaju na opasnost i potrebu za evakuacijom. Osoba s teškoćama u govoru može koristiti bilo koja standardna sredstva izlaska iz objekta. U pravilu, osobama s teškoćama u govoru pomoć nije potrebna. Kod pružanja pomoći potrebno je održavati kontakt očima kako bi se dobila povratna informacija o razumijevanju uputa ili koristiti papir i olovku za jasniju komunikaciju.

Izrada evakuacijskog plana za gluhe i nagluhe osobe

Gluhe i nagluhe osobe ne mogu čuti alarme i zvučne upute o opasnosti i potrebi evakuacije. Vizualna upozorenja koja prate zvučna su rijetka, ali ni ona ne mogu gluhoj i/ili nagluhoj osobi dati informacije o kojoj vrsti opasnosti se radi ili na koji način je potrebno napustiti objekt u kojem se nalazi. Svaki dodatan način obavještanja osoba s oštećenjem sluha je veoma bitan (e-mail obavijest, vibracijski dojavljivač, tekst na ekranu na kojem se emitiraju oglasne ili propagandne poruke, paljenje i gašenje svijetla). U ovom slučaju, prepoznata je važnost razvijanja uspostave baze podataka gluhih i nagluhih osoba kako bi se upozorenje o opasnosti moglo slati na mobitel putem poruke.

Ako osobe ne razumiju znakove upozorenja, potrebno im je objasniti što se događa znakovima ili pisanom bilješkom.

Osobe s oštećenjem sluha mogu čitati i pratiti znakove za izlaz, stoga je potrebno da tekstovi budu jasno vidljivi. U slučaju tekstualnog prikaza na ekranu potrebno je isto prevoditi putem znakovnog jezika.

Izrada evakuacijskog plana za osobe s intelektualnim i mentalnim teškoćama

Mentalne i intelektualne teškoće onemogućuju osobi adekvatno procesuiranje i/ili razumijevanje informacija, teško shvaćaju što se događa prilikom evakuacije ili nemaju istu percepciju opasnosti.

Bez obzira na činjenicu da osobe s intelektualnim oštećenjem mogu percipirati alarme i znakove upozorenja, potrebno ih je upoznati na značenje te svrhom alarma i znakova. Osobe s intelektualnim teškoćama potrebno je unaprijed upoznati s mogućim opasnostima, načinima zaštite i spašavanja te periodično vježbati evakuaciju. Utvrditi da li osoba s intelektualnim teškoćama razumije informacije koje prima i da zna postupati sukladno s njima. Prilikom davanja uputa osobama s mentalnim i intelektualnim teškoćama uzeti u obzir da te osobe mogu biti dezorijentirane, da ne razumiju stanje opasnosti, te da mogu imati snažne emocionalne reakcije i/ili se ponašati nasilno. Potrebno je davati upute korak po korak, uz strpljenje, a po potrebi ponoviti i više puta.

Kod izrade evakuacijskog plana potrebno je razlikovati stupnjeve intelektualnih teškoća: kod lakših intelektualnih teškoća naglasak staviti na edukaciju i osposobljavanje osoba s intelektualnim teškoćama, a kod težih intelektualnih teškoća naglasak staviti na informiranje, edukaciju i osposobljavanje osoba koje okružuju osobe s intelektualnim teškoćama. Evakuacijski plan treba uključiti i osobu koja će u slučaju opasnosti pomoći osobi s mentalnim ili intelektualnim teškoćama u snalaženju tijekom postupka spašavanja. Pomagači mogu biti osobe u stalnom okruženju (obitelj, posao, škola, susjedstvo).



Smjernice za pomoć osobama s invaliditetom u rizičnim i kriznim situacijama

VRSTA INVALIDITETA	RIZIK/PROBLEM	SAVJET KAKO POMOĆI
<p>Osobe u invalidskim kolicima</p>	<p>Osobe smanjene i otežane pokretljivosti trebaju posebnu pomoć da bi dospjele u sklonište.</p>	<ul style="list-style-type: none"> - prilikom davanja uputa osobi u invalidskim kolicima razmisliti o udaljenosti, vremenskim uvjetima i fizičkim preprekama kao što su stepenice, vrata... - opustite se i neka razgovor krene svojim prirodnim tokom, - prilikom obraćanja osobi u invalidskim kolicima, ne naslanjati se na invalidska kolica, osim uz dopuštenje; invalidska kolica su dio osobnog prostora, - gledati i govoriti izravno osobi u invalidskim kolicima, a ne preko treće osobe.
<p>Nagluhe i gluhe osobe</p>	<p>Nagluhe i gluhe osobe zahtijevaju posebne načine primanja upozorenja i obavijesti.</p>	<ul style="list-style-type: none"> - ponavljajući više puta upaliti/ugasiti svjetla pri ulasku u prostoriju kako bi se dobila pozornost osobe, - osobe oštećenog sluha imaju potrebu za komunikacijom lice u lice, <ul style="list-style-type: none"> - uspostaviti izravan kontakt očima s pojedincem, - stati na dobro osvijetljeno mjesto, ne okretati se, ne pokrivati usta, <ul style="list-style-type: none"> - koristiti izraze lica i ručne geste kao vizualne znakove, - držati ruke podalje od lica tijekom razgovora, - provjeriti da li je osoba razumjela i ponoviti ako je potrebno, - ponuditi olovku i papir, neka pojedinac pročita napisanu poruku, - pisana komunikacija može biti posebno važna ako je pojedinca teško razumjeti, - ne dopustiti drugima da prekidaju prijenos hitnih informacija, - pojedinac može imati poteškoće u shvaćanju hitnosti poruke, - osigurati položaj pojedinca sa svjetiljkom za signalizaciju u slučaju da se odvoji od tima za spašavanje kako bi se olakšalo čitanje s usana u tami.
<p>Osobe s kognitivnim oštećenjima</p>	<p>Osobama s intelektualnim poteškoćama potrebna je pomoć prilikom reagiranja na hitan slučaj i pri odlasku u sklonište.</p>	<ul style="list-style-type: none"> - vizualna percepcija pisanih uputa ili znakova može biti zbunjujuća ili pogrešno protumačena, - upute ili informacije treba podijeliti u jednostavne korake; treba biti strpljiv, <ul style="list-style-type: none"> - koristiti jednostavne signale i/ili simbole, - nikako ne razgovarati s drugima o osobi kojoj pomažete dok je ona prisutna, - upute/postupci za evakuaciju možda će se morati ponoviti više puta zbog jasnoće i razumijevanja, <ul style="list-style-type: none"> - izraz lica ukazat će na činjenicu da li je osoba razumjela upute/procedure odnosno da li je uputu potrebno ponoviti, - osigurati slike, simbole ili dijagrame umjesto riječi, - pročitati napisane informacije, - osigurati pisane informacije na audio vrpcama.
<p>Slijepi i slabovidne osobe</p>	<p>Slabovidne osobe vrlo nerado napuštaju poznatu okolinu. Ako zahtjev za evakuaciju dolazi od nepoznate osobe, pas vodič može postati izgubljen ili dezorijentiran u katastrofi. Slijepim i slabovidnim osobama potrebna je osoba koja će ih usmjeravati, kako bi se osigurala sigurnost tijekom hitne situacije.</p>	<ul style="list-style-type: none"> - najaviti prisutnost; progovoriti pri ulasku u radni prostor, - predstaviti se i ponuditi pomoć, ali neka osoba objasni kakva joj je pomoć potrebna, <ul style="list-style-type: none"> - neka osoba koristi svoj štap ako joj je potreban, - govoriti prirodno i izravno pojedincu, a ne preko treće osobe, ne vikati, - objasniti osobi prirodu hitnog slučaja i ponuditi joj vođenje tako da se primi za lakat; ne primati osobu s oštećenjem vida za ruku, - opisati unaprijed akcije koje će se poduzeti, dati jasne upute, <ul style="list-style-type: none"> - bez straha koristiti riječi „vidi“, „gledaj“, „slijep“, - neka pojedinac kojem je potrebna pomoć primi ruku osobe koja sudjeluje u spašavanju ili stavi svoju ruku na njezino rame za vođenje. Pojedinac može odlučiti da hoda iza osobe koja pruža pomoć kako bi pratio njene pokrete tijela uslijed prepreka; hodati pola koraka ispred osobe koju se vodi te unaprijed spomenuti stepenice, rubnjake, hodnik, uzak prolaz, rampe i dr. - kretati se stepenicama jedan korak ispred osobe koja se vodi,



VRSTA INVALIDITETA	RIZIK/PROBLEM	SAVJET KAKO POMOĆI
		<ul style="list-style-type: none"> - kad slijepa osoba poželi sjesti, postaviti joj ruku na naslon ili rukohvat stolice, - ako se vodi nekoliko osoba u isto vrijeme, zamoliti ih da drže jedni druge za ruke, - dati verbalne upute, savjete o najsigurnijim rutama ili smjeru, potencijalnim udaljenostima (npr. dizala se ne mogu koristiti ili postoje krhotine), - informirati osobu o tome gdje se nalazi, savjetovati je o preprekama (npr. stepenicama, visećim predmetima, neujednačenom kolniku, rubnjacima...), - slabovidna osoba može imati psa vodiča koji postaje dezorijentiran tijekom evakuacije i može zahtijevati dodatnu pomoć; nikako ne maziti psa ili mu nuditi hranu bez dopuštenja vlasnika; ako pas nosi pojas, on je na dužnosti; ako okolnosti nalažu da pas ne bi trebao voditi svog vlasnika, zamoliti vlasnika da ukloni psu pojas, - pas se evakuira s vlasnikom; u slučaju da je potrebno evakuirati psa, a istodobno se pomaže pojedincu, držati psa za povodac, a ne za pojas, - dolaskom na sigurno mjesto, usmjeriti osobu na mjesto gdje se nalazi i pitati ju da li postoji potreba za daljnjom pomoći, - bijeli štap vratiti vlasniku odmah nakon postizanja sigurnosti.

Hitna evakuacija i prijevoz do mjesta zbrinjavanja (smještaj, hrana i piće)

Svaka građevina iz koje se vrši evakuacija je jedinstvena i važan je individualni pristup osobi s invaliditetom (postojanje rampe, dizala, svjetlosni signali upozorenja, taktilno označeni evakuacijski putevi i sl.)

GDCK Poreč, Centar za socijalnu skrb Poreč, povjerenici CZ, pravne osobe od interesa za sustav civilne zaštite te vatrogasne snage organiziraju razmještaj u objektima namijenjenim za smještaj evakuiranog stanovništva pa tako i za osobe s invaliditetom, organiziraju postavljanje ležajeva, uređenje prostora, određuju dežurne osobe, organiziraju dobavu hrane i vode za piće, organiziraju službu traženja, pružaju psihosocijalnu pomoć, organiziraju i vrše pripremu hrane za osobe na zbrinjavanju. U slučaju da nije osigurana voda za piće i sanitarne potrebe istu će osigurati Istarski vodovod Buzet d.o.o., Pogon Poreč-Parenzo. Po potrebi uključiti će se i vatrogasne snage – dovoz vode vatrogasnim cisternama.

Grad Poreč-Parenzo osigurati će prijevozna sredstva za evakuaciju ranjivih skupina.

Kapaciteti za smještaj i zbrinjavanje o opisom opremljenosti objekta

Privremeno premještanje stanovništva provodi Stožer civilne zaštite Grada Poreča-Parenzo u slučaju prijetnje i/ili neposredne ugroženosti stanovnika jedne ili više stambenih jedinica, uključujući okućnice i gospodarske objekte u sastavu stambenih jedinica, od velikih nesreća ili katastrofa, na vrijeme ne dulje od 48 sati.

Privremeni smještaj za osobe s invaliditetom nakon velike nesreće ili katastrofe mora biti dostupan i dizajniran na način da zadovolje njihove osnovne potrebe do trenutka osiguravanja uvjeta za njihov povratak na mjesta iz kojih su evakuirani odnosno prije nastupanja stanja velike nesreće i katastrofe potrebno je utvrditi najprimjerenija mjesta i građevine za provođenje skrbi i osiguravanje hitnih potreba osoba s invaliditetom.

Za provedbu privremenog smještanja te osiguranje privremenog smještaja za premještane osobe, odgovoran je gradonačelnik Grada Poreča-Parenzo.



Zbrinjavanje ranjivih skupina zahtjeva osiguravanje specifičnih potreba ranjivih skupina kao što su rampe za ulaz u objekt, sanitarni čvorovi i dr.

Pružanje medicinske (rehabilitacijske) i psihološke pomoći

Za sve evakuirane osobe pa tako i za osobe s invaliditetom medicinsku pomoć kao i socijalnu te psihološku pomoć pružat će mobilne ekipe Istarskih domova zdravlja i Centra za socijalnu skrb Poreč, a za sve evakuirane skrbiti će ekipe Gradskog društva Crvenog križa Poreč. Ukoliko bi se evakuacija provodila u izuzetno otežanim i nepovoljnim uvjetima (kiša, snijeg, jaki vjetrovi, hladnoća), organizacija Crvenog križa osigurala bi dodatne količine odjeće i obuće iz vlastitih izvora ili iz prodajne mreže.



15 Način zahtijevanja i pružanja pomoći između različitih hijerarhijskih razina sustava civilne zaštite u velikoj nesreći

U slučaju velike nesreće kada su prethodno upotrijebljene sve sposobnosti operativnih snaga sustava civilne zaštite Grada Poreča – Parenzo i iskorišteni svi raspoloživi kapaciteti ili ako su oni nedostatni za učinkovitost spašavanja, Grad odnosno Stožer civilne zaštite upućuje zahtjev kojim traži pomoć Istarske županije.

Načelnik stožera civilne zaštite, po pribavljenoj prethodnoj suglasnosti Gradonačelnika (Prilog 1), šalje zahtjev za traženje pomoći Istarskoj županiji (Prilog 2). Sadržaj zahtjeva nalazi se u Prilogu 29.

Zahtjev kojim se traži pomoć podnosi se samo u izvanrednim situacijama kada se utvrdi:

- stvarni manjak u potrebnim operativnim kapacitetima za učinkovito spašavanje u slučaju velike nesreće,
- izraženim velikim nedostatcima u osposobljenosti ili opremljenosti te kompetencijama/stručnosti operativnih snaga koji značajno umanjuju njihovu operativnu spremnost za uspješno djelovanje u velikoj nesreći, koje se utvrđuju po svakoj komponenti sustava i zapisnički konstatiraju,
- kao zamjena lokalno angažiranih operativnih snaga nakon 24 sata njihovog besprekidnog djelovanja u velikoj nesreći, s time da se nakon odmora od 12 sati ponovo uključe u sanaciju posljedica izvanrednog događaja.

Odgovor na zaprimljeni zahtjev za traženje pomoći, Istarska županija mora dati unutar 3 sata od zaprimanja istog.

Na sljedećoj slici prikazan je dijagram tijeka informacija pripreme i slanja zahtjeva kojim se traži pomoć.

Slika 10. Dijagram tijeka informacija pripreme i slanja zahtjeva kojim se traži pomoć

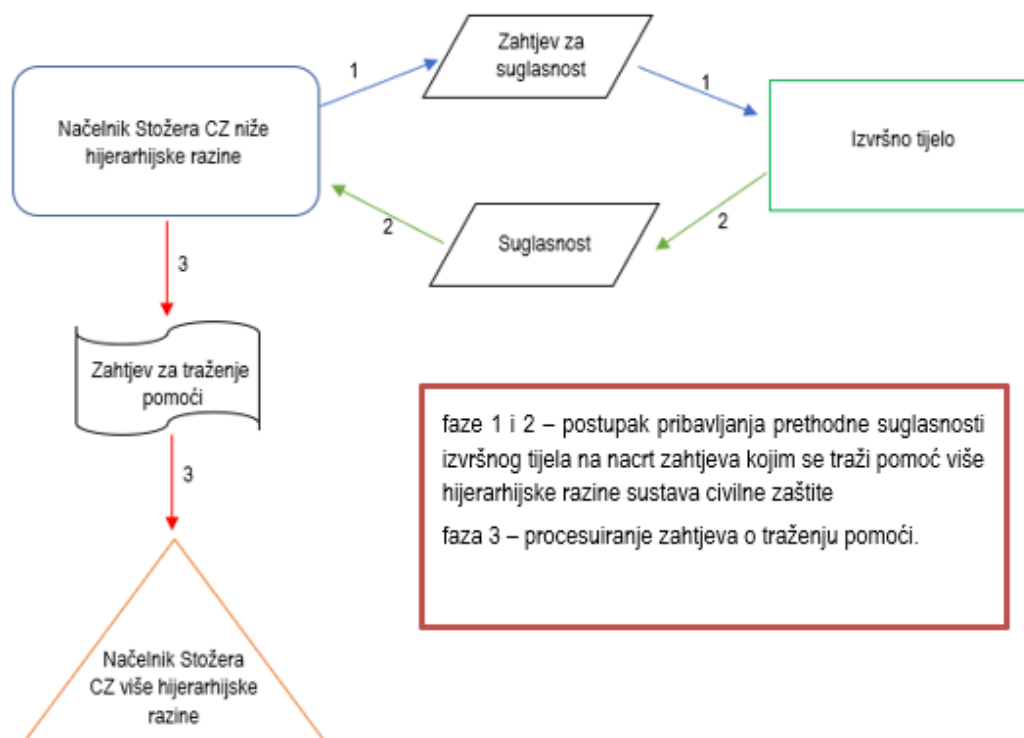



Kada Grad dobije pomoć Županije, obvezan je sa svojim operativnim snagama nastaviti s djelovanjem na sanaciji posljedica izvanrednog događaja.

Gradonačelnikovu suglasnost na prijedlog zahtjeva kojim se traži pomoć od Županije, načelnik Stožera civilne zaštite može iznimno, u slučaju hitnosti zatražiti i usmeno (neposredno osobnom komunikacijom, telefonski, radio vezom i na drugi raspoloživ način) o čemu se u dnevniku rada registrira službena zabilješka, a obvezno se dostavlja i u pismenom obliku u roku 3 sata od pribavljene usmene suglasnosti.



GRAFIČKI PRILOZI



16 Grafički prilozi

16.1 GRAFIČKI PRILOG 1. Korištenje i namjena površina

16.2 GRAFIČKI PRILOG 2. Korištenje i namjena površina – Promet

16.3 GRAFIČKI PRILOG 3. Korištenje i namjena površina - Pošta i elektronička komunikacijska infrastruktura

16.4 GRAFIČKI PRILOG 4. Infrastrukturni sustavi - Energetski sustav

16.5 GRAFIČKI PRILOG 5. Infrastrukturni sustavi - Vodnogospodarski sustav, Obrada, skladištenje i odlaganje otpada

16.6 GRAFIČKI PRILOG 6. Uvjeti korištenja i zaštite prostora - Područja posebnih uvjeta korištenja – zaštita prirode i kulturne baštine